kanagawa-ku

# 神奈川区連合町内会自治会連絡協議会
# （10 月定例会）

日時：令和８年 10 月 16 日（金）午後１時 30 分から

自治会町内会長 各位
神奈川区連合町内会自治会連絡協議会の令和８年 10 月定例会を開催いたしましたので、参考までに資料をお送りします。

## １　岐部会長あいさつ

## ２　鈴木区長あいさつ

## ３　警察・消防 定例報告

（１） 刑法犯認知状況について　（神奈川警察署生活安全課）

（２） 交通事故発生状況について　（神奈川警察署交通課）

（３） 火災・救急等の状況について　（神奈川消防署）

## ４　議題

（１）東京湾沿岸海岸保全基本計画（神奈川県区間）改定に伴うパブリックコメントの実施について
【情報提供】（港湾局政策調整課）

（２）横浜みどりアップ計画[2024-2028]２年目の実績報告について
【情報提供】（みどり環境局戦略企画課）

（３）年末年始の資源とごみの収集日程について
【協力依頼】（資源循環局　業務課）

（４）「神奈川区制 100 周年」及び「トゥンクトゥンク」のデザインマンホールふたの設置について
【情報提供】（神奈川土木事務所）

（５）横浜グリーンエクスポ開催半年前メディア発表会の開催及び「ヨコハマ 18 コレクション」参加者募集への協力について
【情報提供】（区政推進課）

（６）神奈川区制 100 周年記念事業へのご協賛について
【協力依頼】（区政推進課）

（７）令和９年度神奈川区交通安全功労者表彰候補者の推薦について
【推薦依頼】（地域振興課）

（８）「神奈川区商店街グリーンラリー」の開催について
【情報提供】（地域振興課）

（９）神奈川区民まつりへの協力に対するお礼について
【協力御礼】（地域振興課）

(10) 第 42 回神奈川区ミニバスケットボール大会の開催に伴う御協力ついて
【協力依頼】（神奈川区ミニバスケットボール大会実行委員会）

※（２）・（３）・（５）は市連会からの議題です。

## ５ その他

（１） 令和９年神奈川区新年賀詞交換会について【９月議題】
※ 10 月配送便にて、各自治会町内会長様あてに案内状等を送付

（２） 自治会町内会館脱炭素化推進事業補助金の受付再開について
※ 10 月配送便にて、各自治会町内会あてに資料送付

（３） 三枚高架橋補修工事のお知らせ

≪11 月定例スケジュール≫ （地域振興課）

・11 月区連定例会の開催について
◇日　時：令和８年 11 月 18 日（水）午後１時 30 分～
◇場　所：神奈川区役所　本館５階大会議室

・11 月の配送便（白袋）について
11 月の配送便は 11 月 25 日（水）までに送付予定です。

神奈川区制 100 周年公式 Instagram のフォローをお願いします。
神奈川区制 100 周年記念事業実行委員会・神奈川区役所

神奈川区制 100 周年
公式 Instagram
KANAGAWAKU_100TH_OFFICIAL
WEB サイト
神奈川区制 100 周年記念事業実行委員会
神奈川区役所

公式マスコットキャラクター トゥンクトゥンク
GREEN×EXPO 2027
YOKOHAMA JAPAN
2027年国際園芸博覧会 2027年3月～9月 横浜・上瀬谷
©Expo 2027

# 議　　題

## １　東京湾沿岸海岸保全基本計画（神奈川県区間）改定に伴うパブリックコメントの実施について

情報提供

津波、高潮・波浪からの海岸の防護について、将来的な気候変動の影響を考慮するため、神奈川県は東京湾沿岸の“海岸保全基本計画”を改定します。県によりパブリックコメントが行われますのでお知らせします。

つきましては、10 月の配送便にて各自治会町内会長様あてに関係資料を１部お送りいたします。

【意見募集期間】

令和８年 10 月 16 日から 11 月 16 日まで

【海岸保全基本計画(改定素案)の閲覧及び意見提出方法】

神奈川県ホームページ(https://www.pref.kanagawa.jp/docs/f4i/pub/c8310794.html)をご覧ください。

**【問合せ先】**

港湾局政策調整課　担当：大賀・井上・多田　電話：671-7300

## ２　横浜みどりアップ計画[2024-2028]２年目の実績報告について

情報提供

「緑豊かなまち横浜」を次の世代に引き継いでいくために、「横浜みどり税」を財源の一部として活用させていただきながら、「横浜みどりアップ計画」を推進しています。横浜みどりアップ計画[2024-2028]２年目となる 2025 年度を振り返り、取組の成果を事業報告書にまとめましたのでご報告いたします。

つきましては、10 月の配送便にて各自治会町内会長様あてに関係資料を１部お送りいたします。

**【問合せ先】**

みどり環境局戦略企画課　担当：千葉・永山　電話:671-2712　FAX：550-4093

## ３　年末年始の資源とごみの収集日程について

協力依頼

年末年始の資源とごみの収集は、12 月 31 日（木）から１月３日（日）まで、お休みさせていただきます。

今年度も各自治会・町内会掲示板へのチラシの掲出をお願いします。11 月下旬に、各自治会・町内会へチラシを配送させていただきます。

そのほか、各集積場所への収集日程表の貼付や、広報よこはま 12 月号（市版）への掲載により、市民の皆様にお知らせしてまいります。

つきましては、11 月の配送便にて各自治会町内会長様あてに関係資料を１部お送りいたします。

**【問合せ先】**

資源循環局業務課　担当：中　電話：671-3815　FAX：662-1225

情報提供

## ４　「神奈川区制 100 周年」及び「トゥンクトゥンク」のデザインマンホールふたの設置について

神奈川区制 100 周年及び横浜グリーンエクスポ開催に向けた機運醸成の取組として、デザインマンホールふたを設置します。

【設置予定時期・設置予定数】

| 種類 | 設置予定時期 | 設置予定数 |
|---|---|---|
| 神奈川区制 100 周年記念デザインマンホールふた | 令和９年１月～３月 | 22 箇所 |
| トゥンクトゥンクデザインマンホールふた | 令和８年 12 月～令和９年３月 | 20 箇所 |

【設置箇所】

区内の主要駅や公共施設周辺など、多くの区民の皆様にご覧いただける場所を中心に現在選定を進めています。

※資料提供は連長までです。

**【問合せ先】**

神奈川土木事務所　担当：高村・志村　電話：491-3363　FAX：491-7205

## ５　横浜グリーンエクスポ開催半年前メディア発表会の開催及び「ヨコハマ 18 コレクション」参加者募集への協力について

情報提供

「横浜グリーンエクスポ開催半年前メディア発表会」を開催し、横浜市出展「つなぐ横浜館」「つなぐ横浜フィールド」の名称や、市主催催事「YOKOHAMA GREEN CHALLENGE WEEK」「ヨコハマ 18 コレクション」などの概要を発表しました。あわせて、「ヨコハマ 18 コレクション」のステージパフォーマンス参加者を 12 月 28 日まで募集しています。

つきましては、10 月の配送便にて各自治会町内会長様あてに関係資料を１部お送りいたします。

**【問合せ先】**

脱炭素・GREEN×EXPO 推進局 GREEN×EXPO 推進課　担当：西堀、村越
電話：671-4627　FAX：212-1223

## ６　神奈川区制 100 周年記念事業へのご協賛について

協力依頼

神奈川区は、昭和２年に誕生して、令和９年に区制 100 周年を迎えます。神奈川区制 100 周年記念事業実行委員会では、この節目の年を区民の皆様と一緒にお祝いするために、年間を通じて皆様の心に残る様々な記念事業を実施しています。

記念事業の趣旨にご賛同いただける皆様からの協賛金の募集を、令和８年 10 月 13 日から開始しました。ご協賛いただいた皆様には 100 周年ならではの各種特典もご用意しています。

つきましては、10 月の配送便にて各自治会町内会長様あてに関係資料を１部お送りいたします。皆様の温かいご支援を、お願いします。

■募集期間

令和８年 10 月 13 日（火）から令和９年９月 30 日（木）

**【問合せ先】**

神奈川区制 100 周年記念事業実行委員会事務局
（神奈川区区政推進課）齋藤・岡本
電話：411-7027　FAX：314-8890

## ７　令和９年度神奈川区交通安全功労者表彰候補者の推薦について　推薦依頼

標記功労者表彰を次のとおり行います。つきましては、該当する個人・団体を御推薦くださいますようお願いします。

（推薦は単位町内会長名ではなく、地区連合町内会長名でお願いします。）

【表彰概要・依頼内容】

表彰対象：別紙「神奈川区交通安全功労者表彰要綱・選考基準」を御参照下さい。

推薦依頼数：地区連合町内会ごとに　個人１名、 団体１団体 以内

推薦期限：令和８年 12 月４日（金）まで

提出先：地域振興課　（神奈川区交通安全対策協議会事務局）

表彰式：令和９年５月頃に神奈川区交通安全対策協議会総会の席上にて行う予定です。詳細は別途、御案内いたします。

【添付資料】

依頼文、神奈川区交通安全功労者表彰要綱・選考基準

推薦書（個人）様式１、推薦書（団体）様式２

過去（10 年）の区表彰者名簿

※ 連長への推薦依頼です。

【問合せ先】

地域振興課　担当：須崎・上山・段　電話：411-7095　FAX：323-2502

## ８　「神奈川区商店街グリーンラリー」の開催について

情報提供

次のとおり「神奈川区商店街グリーンラリー」を開催します。

区内の対象店舗（計 22 店舗のグリーンにまつわる商品を扱うお店）を利用して、スタンプを３つ集めて応募すると、抽選で素敵な賞品をプレゼントします。

また、上記 22 店舗以外にも、神奈川区商店街キャラクター「かごにゃん」のポスターを掲出している店舗を利用してもグリーンラリーのスタンプがもらえるイベント「かごにゃんを探せ！」も同時開催します。

つきましては、10 月の配送便にて各自治会町内会長様あてに関係資料を１部お送りいたします。皆様、是非御参加ください。

【開催期間】

令和８年 11 月１日（日）～令和９年１月 31 日（日）

【配布場所】

「神奈川区商店街グリーンラリー冊子（応募用はがき付き）」は区役所ほか、
区内商店街、各地区センター及び区内主要駅の PR ボックスにて配布します。

**【問合せ先】**

地域振興課　担当：狩野・堀内　電話：411-7086　FAX：323-2502

## ９　神奈川区民まつりへの協力に対するお礼について

協力御礼

神奈川区民まつりを 10 月 11 日（日）に開催し、夏を思い出すような秋晴の中、８万人にご来場いただき、盛況のうちに無事終えることができました。

開催にご協力くださいました皆様に改めて感謝申し上げます。

さて、分担金を納入いただきましたお礼として 10 月の配送便にてささやかながらお礼品をお送りいたします。

◇配送物品

・お礼品（45 リットルごみ袋 10 枚入り）　１単会につき１つ

※資料提供はありません。

**【問合せ先】**

神奈川区民まつり実行委員会（地域振興課）　担当：狩野・越田

電話：411-7087　FAX：323-2502

## 10　第 42 回神奈川区ミニバスケットボール大会の開催に伴う御協力ついて

協力依頼

青少年の健全育成及び健康と体力の増進を図ることを目的として、神奈川区内在住または在学の小学生を対象とした第 42 回ミニバスケットボール大会を開催します。

つきましては、各地区連合から御協賛をお願いするとともに、御多用中とは存じますが、よろしければ表彰式に御臨席くださいますようお願い申し上げます。

【開催日】11 月 29 日（日）予選
12 月 6 日　（日）決勝トーナメント・表彰式
【主催】　神奈川区ミニバスケットボール大会実行委員会
【会場】　予選：子安小学校、神大寺小学校、三ツ沢小学校
決勝：子安小学校
【依頼内容】
◇大会への協賛
地区連合町内会につき 3,000 円をお願いいたします。
※お手数ですが、11 月区連会の際に現金で集めさせていただきますので、どうぞよろしくお願い申し上げます。
◇表彰式への出席
地区連合町内会長様宛に 11 月の区連会にて案内状を送付いたします。

※資料提供は連長までです。

**【問合せ先】**
ミニバスケットボール大会実行委員会事務局（地域振興課）　担当：花岡・萩原
電話：411-7092　FAX：323-2502

神奈川区連合町内会長会資料
令和８年１０月１６日
横　浜　市　港　湾　局

# 東京湾沿岸海岸保全基本計画（神奈川県区間）改定に伴う パブリックコメントの実施について【情報提供】

## １　事業の趣旨

津波、高潮・波浪からの海岸の防護について、**将来的な気候変動の影響を考慮するため**、神奈川県は**東京湾沿岸の“海岸保全基本計画”を改定**します。

県により**パブリックコメントが行われます**のでお知らせします。

（海岸保全基本計画とは）
・海岸の**防護**・環境・利用の方針を定めた計画
・防護対象の災害を「数十年から百数十年に１回発生するような津波」「過去最大級の台風による高潮・波浪」としており、それ以上の災害は避難が前提となっています

## ２　お願いしたいこと

【地区連長】地区連合定例会等で情報提供をお願いします。
【単位会長】単位会長あて資料を送付します。定例会等で周知をお願いします。

## ３　主な改定内容と横浜市の対応について

・改定計画では、横浜市域は、**2100 年時点で現行の防護計画高（標高 2.71m） から平均で 60 cm程度上昇（波浪の影響を除く）**すると想定※1されています。
・計画改定を踏まえ、横浜市は、水際線の利用、海辺の賑わい、景観等に十分配慮しながら、**海岸保全施設**（津波・高潮から海岸を防護する施設）**の整備を検討**※2していきます。

※１　気候変動による将来水位の上昇には、不確実な要素が含まれており、適宜、計画の見直しを行うこととされています。
※２　金沢地区、大黒ふ頭地区については整備済、または整備中の箇所があります。

**【気候変動による水位上昇と対策のイメージ】**

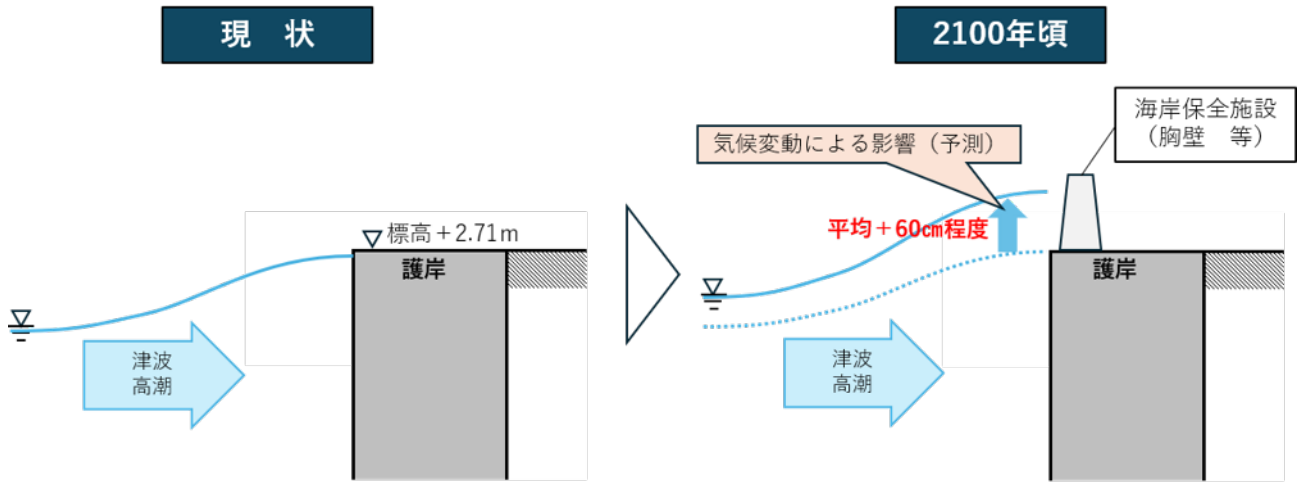

## ４　神奈川県によるパブリックコメントの実施について

### (1)意見募集期間

令和８年 10 月 16 日から令和８年 11 月 16 日まで

### (2)海岸保全基本計画(改定素案)の閲覧及び意見提出方法

神奈川県ホームページ(https://www.pref.kanagawa.jp/docs/f4i/pub/c8310794.html)
をご覧ください。

## ５　問い合わせ先

### (1)海岸保全基本計画（改定素案）全般について

神奈川県県土整備局河川下水道部河港課なぎさグループ
電話　045-210-6514　ﾌｧｯｸｽ 045-210-8897

### (2)横浜市域の対策について

横浜市港湾局政策調整部政策調整課　担当　大賀・井上・多田
電話　045-671-7300

【横浜市域の海岸保全施設の整備状況】

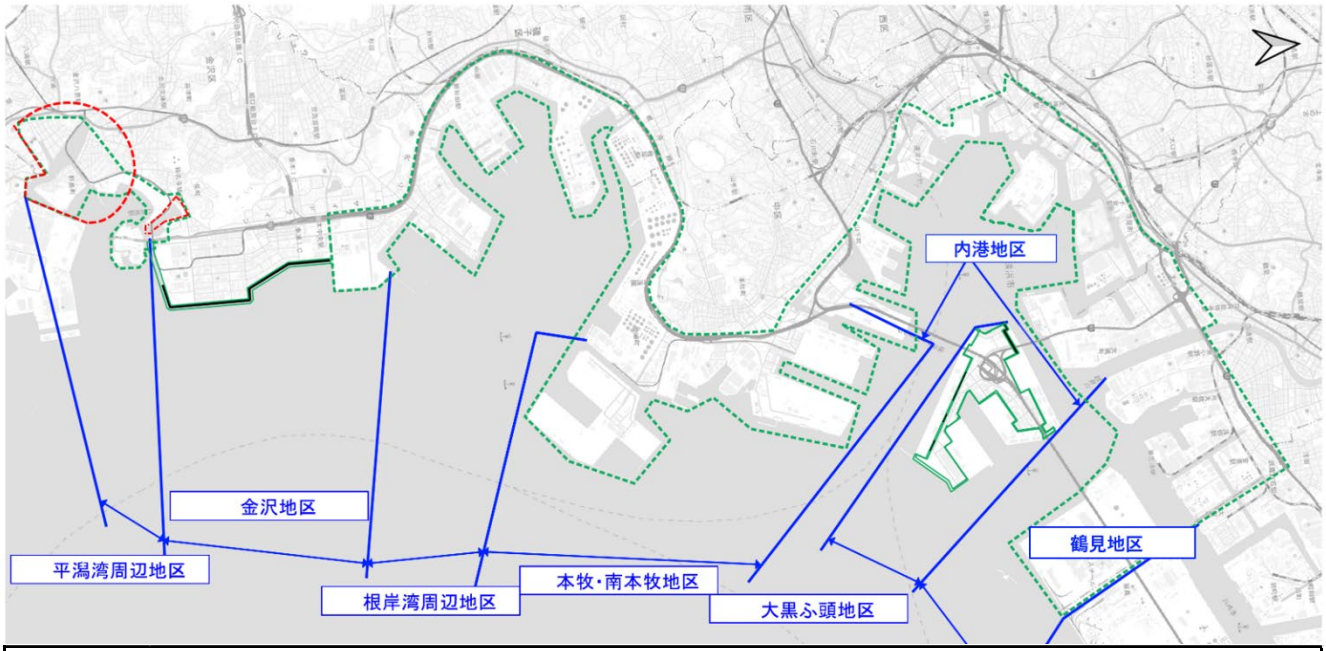


| 凡例 | |
|---|---|
| ――― | 海岸を防護するための施設（海岸保全施設：嵩上げした護岸、止水のための胸壁 等） |
| ――― | 施設を整備する場所として指定された区域 |
| - - - - - - | 施設の整備を検討する区域 |
| - - - - - - | 漁港区域 |

区連会 10 月定例会説明資料
令和 8 年 10 月 16 日
みどり環境局
戦略企画課
総務局税務課

# 横浜みどりアップ計画[2024-2028]2年目の実績報告について【情報提供】

1　報告の趣旨

横浜みどりアップ計画につきましては、2009 年度から、横浜みどり税を財源の一部として活用させていただきながら、緑の保全・創出に向けた様々な事業・取組を推進しています。

2024 年４月からは４期目となる新たな５か年計画[2024-2028]に取り組んでいます。

このたび、２年目の 2025 年度を振り返り、取組の成果をまとめた実績報告書を作成しましたのでご報告いたします。

2　お願いしたいこと

【区連長】ご承知おきください。

【地区連長】地区連合定例会等で情報提供をお願いします。

【単位会長】単位会長あて資料を送付します。定例会等で情報提供をお願いします。

3　配布資料

（１）　横浜みどりアップ計画[2024-2028]概要版冊子
（２）　２年目（2025 年度）の実績概要
（３）　２年目（2025 年度）の区別実績
（４）　「横浜みどり税」の説明チラシ
（５）　横浜みどりアップ計画の制度ガイド

【問合せ】
横浜みどりアップ計画の広報に関すること
みどり環境局戦略企画課　TEL：671-2712　FAX：550-4093

横浜みどり税に関すること
総務局税務課　TEL：671-2253　FAX：641-2775

# 横浜
# みどりアップ計画













横浜みどりアップ計画［2024-2028］（概要版）

横浜みどりアップ計画

# 暮らしのなかに
# ふと気づけば緑があるということ

毎日の生活を豊かに、そして未来を担う子どもたちに、
横浜の豊かな緑をつなげていくため
市民の皆様とともに「横浜みどりアップ計画」を進めていきます。



美しく潤いのある
景観



暑さを和らげる

## 横浜
## みどりアップ計画

「横浜みどりアップ計画」は、
「横浜市水と緑の基本計画」の重点的な取組として
策定された5か年計画です。
緑の減少に歯止めをかけ、「緑豊かなまち横浜」を
次世代に継承するため、
「横浜みどり税」を財源の一部に
活用し取組を推進しています。



環境教育・農体験



健康づくり・
レクリエーション



防災・減災



多様な生き物の
すみか

# 暮らしを支え、豊かにする緑

緑は、都市環境を形成する主要な要素です。
暮らしに潤いを与えるだけでなく、防災・減災に資する機能をはじめとした
グリーンインフラとしての多様な機能を有しています。
そして、これらの機能が発揮されることで、地球温暖化対策や
SDGsの達成に寄与し、ネイチャーポジティブ※の実現にもつながっていきます。

## 防災・減災




雨を蓄えて浸水被害を抑えるほか、
オープンスペースとして避難場所や
火災延焼防止機能などの
防災・減災につながっています。

## 健康づくり・レクリエーション




散策をはじめ、市民の身近な遊び場、
憩いの場、健康づくりの場
となっています。

## 環境教育・農体験




自然とふれあう環境が身近にあることで、
暮らしを取り巻く環境に対する興味や
関心を持つきっかけとなっています。

## 暑さを和らげる




木陰の涼しさや、まとまった緑地が
日中の気温上昇を抑えるなど、
暑さを和らげる効果があります。

## 美しく潤いのある景観




快適で美しく潤いのある景観や、
自然と歴史に基づく個性と
風格のある景観をつくっています。

## 多様な生き物のすみか




樹林地や農地などが、健全に保たれ、
まとまりやつながりを持つことで、
多様な生き物のすみかとなっています。

地産地消

街の魅力向上・賑わいの創出

コミュニティ形成

文化

※ネイチャーポジティブ：「生物多様性の損失を食い止め、反転させ、回復軌道に乗せる」ことを意味し、2022年の国連生物多様性条約第15回締約国会議（COP15）で設定された新たな国際目標において、その方向性が明確に示されている。

# 緑とともにある横浜の暮らし

横浜の中心市街地から少し郊外へ行くと、多様な生き物が暮らす豊かな森や、水田・畑地が広がる美しい農景観が保全され、緑が街を包みこんでいます。街なかに目を向けると、樹々や花が美しく彩られ、潤いと賑わい、街並みに風格をもたらしています。横浜には、市民・企業の皆様とともにまもり、つくり、育んできたかけがえのない緑が暮らしの身近な場所にあります。



## 横浜みどりアップ計画［2024-2028］の方向性

### 多様なコミュニティの形成や市民活動の支援の拡充

全市域に広がっている緑や花に関する活動への支援を充実させ、さらに展開させることで、活発な市民活動が行われている姿を目指します。

地域で取り組む緑化活動





森を支える森づくりボランティア



### 市民が緑に関わる取組のさらなる展開

市民が緑にふれ、感じることができるよう、魅力的な空間づくりや体験イベントの開催をはじめ、これまで確保してきた緑のストックの一層の活用を進めます。

緑花による魅力ある空間づくり



農体験



地産地消にふれる機会



### 身近な緑の着実な確保と維持管理による質の向上

引き続き身近な緑の場を保全・創出して良好な育成を進めることで、都市環境を形成する主要な要素である緑のもつ多様な機能を効果的に発揮させていきます。

まちなかでの緑の創出・育成



森の保全と 良好な育成



**取組の意義や成果、緑がもたらす効果をわかりやすく伝え、取組の共感と、緑のある暮らしの実感につながる広報を展開。**

［都市別］
樹木エリアの割合比率

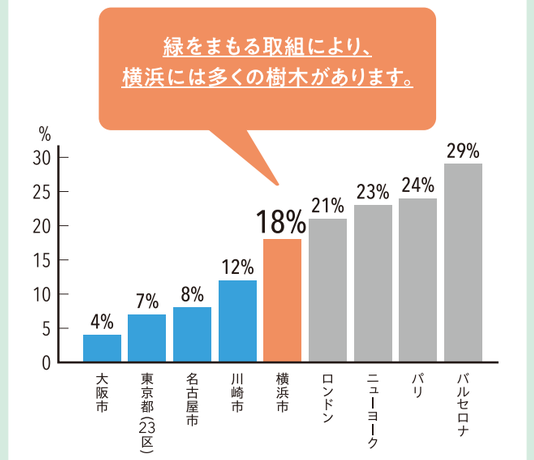


Googleの温室効果ガス排出量推計ツール
(EIE：Environmental Insights Explorer)より
https://insights.sustainability.google/



# 農に親しむ

## –横浜の農園で収穫体験–

ココに横浜※みどり税

実は農業も盛んで、農地面積は県内ナンバー1。暮らしに身近な「農」が横浜の魅力です。市内には、野菜や果物の収穫を気軽に体験できる農園から、本格的な農作業ができる農園まで、多くの農園があります。農体験に参加したり、横浜で採れた旬の野菜や果物などを味わったり、横浜ならではの農の魅力を感じてみませんか。

※収穫体験農園開設支援・農園付公園の整備

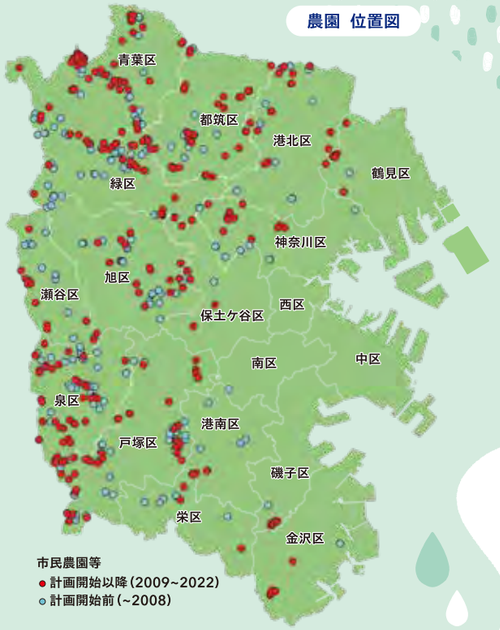








みどりアップ計画による体験・イベントスポットはこちら！









# 森を愉しむ

## –市民の森を散策–

ココに横浜※みどり税

市内には、散策が楽しめる市民の森が43か所あります。また、市内5か所には「ウェルカムセンター」があり、子どもから大人まで幅広い方々が、横浜の森を知って親しみ、楽しむことができるよう、情報の発信やイベントの開催をしています。横浜の森で自然を感じてみませんか。

※市民の森の整備・維持管理

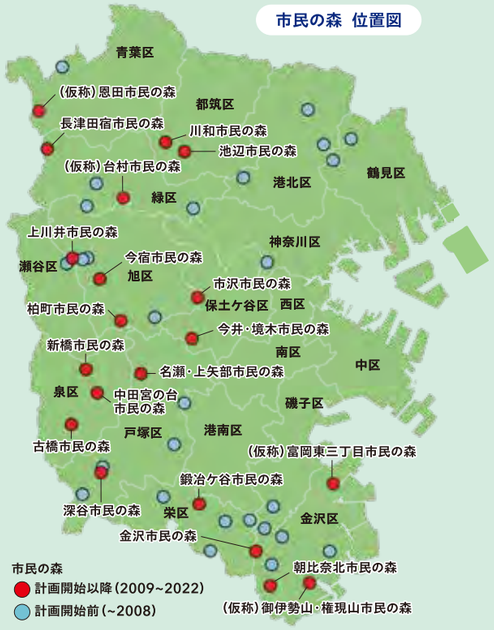









# 街なかで緑や花を感じる

## –季節を感じる街歩き–

ココに横浜※みどり税

街を歩けば、地域で育まれた緑や花を感じることができます。横浜では、多くの市民力により、地域ならではの緑や花の空間が彩られています。地域で取り組む緑化活動は、人と人とのつながりを生むことも。緑や花に季節を感じながら、街歩きを楽しんでみませんか。

※地域緑のまちづくり事業

**地域緑のまちづくり 実施地区**

（地域主体となった緑化活動）




● 地域緑のまちづくり協定締結地区

（2022年度末時点）



# 横浜みどりアップ計画［2024-2028］の体系・5か年事業費

## 計画の理念

**みんなで育む**
**みどり豊かな美しい街**
**横浜**

## 5か年の目標

1 緑の減少に歯止めをかけ、総量の維持を目指します

2 地域特性に応じた緑の保全・創出・維持管理の充実により緑の質を高めます

3 市民と緑との関わりを増やし、緑とともにある豊かな暮らしを実現します

### 柱1 市民とともに次世代につなぐ森を育む　事業費 303億円（86億円）

| | | |
|---|---|---|
| 施策1 まとまりのある樹林地の保全・活用 | 事業① 緑地保全制度による指定の拡大・市による買取り | 252億円（37億円） |
| | 事業② 良好な森の育成 | 46億円（46億円） |
| | 事業③ 森に関わる多様な機会の創出 | 5億円（3億円） |

### 柱2 市民が身近に農を感じる場をつくる　事業費 34億円（10億円）

| | | |
|---|---|---|
| 施策1 農に親しむ取組の推進 | 事業① 良好な農景観の保全 | 11億円（4億円） |
| | 事業② 農とふれあう場づくり | 20億円（7億円） |
| 施策2 「横浜農場」の展開による地産地消の推進 | 事業③ 身近に農を感じる地産地消の推進 | 2億円（–） |
| | 事業④ 市民や企業と連携した地産地消の展開 | 0.7億円（–） |

### 柱3 市民が実感できる緑や花をつくる　事業費 77億円（46億円）

| | | |
|---|---|---|
| 施策1 市民が実感できる緑や花の創出・育成 | 事業① まちなかでの緑の創出・育成 | 33億円（26億円） |
| 施策2 ガーデンシティ横浜の更なる推進 | 事業② 緑や花があふれる地域づくり | 12億円（6億円） |
| | 事業③ 子どもを育む空間での緑の創出・育成 | 4億円（0.8億円） |
| | 事業④ 緑や花による魅力・賑わいの創出・育成 | 27億円（14億円） |

### 効果的な広報の展開　事業費 0.8億円（–）

| | |
|---|---|
| 事業① 市民の理解を広げる広報の展開 | 0.8億円（–） |

**総事業費 415億円（142億円）**

※事業費の（　）はうちみどり税を記載しています。端数調整により合計値が整合しない場合があります。

## 計画の位置付け

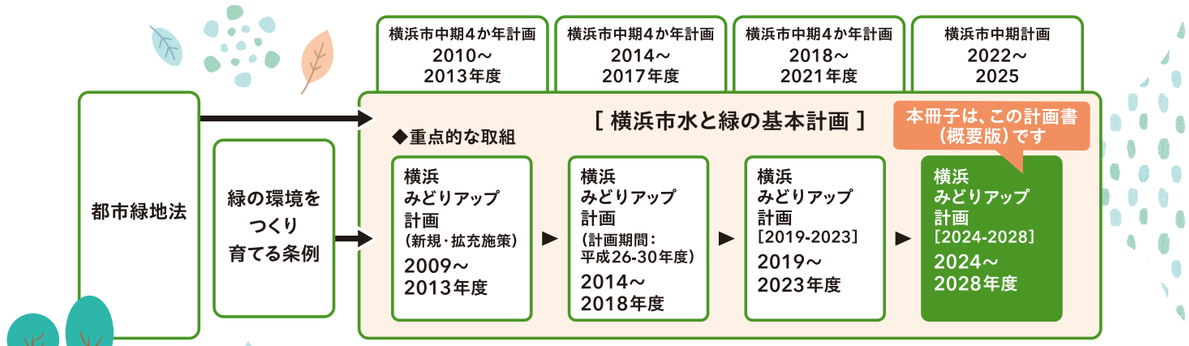

# 横浜みどりアップ計画[2024-2028]を進めるにあたって

## 計画を進めるための財源について

横浜市では、緑の保全・創出に取り組むために必要な安定的な財源を確保するため、2009（H21）年度から市民の皆様にご負担いただいている「横浜みどり税」について、引き続き2024（R6）年度から2028（R10）年度までのご負担をお願いし、この計画の重要な財源の一部として活用していきます。

| 対象 | 税率 |
|---|---|
| 個人 | 市民税の均等割に年間900円上乗せ※ |
| 法人 | 市民税の年間均等割額の9%相当額 |

※所得が一定金額以下で市民税均等割が課税されない方を除きます。

### 横浜みどり税（年間900円）の使いみち

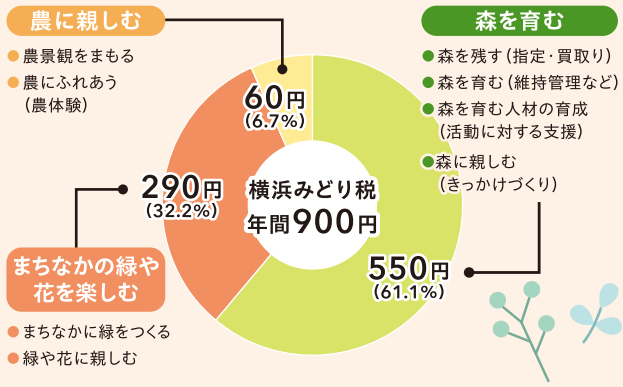


## 横浜みどり基金と特別会計（みどり保全創造事業費会計）

横浜みどり税は、市民税の超過課税の形でご負担をお願いするものですが、その税収の使途は横浜みどりアップ計画に限定されます。そこで、この税収を管理する基金を設置することにより、他の一般財源から明確に分離するとともに、年度間の財源調整も行います。
また、横浜みどり税の使途を明確にするためには、横浜みどり税を充当して実施する事業のみならず、横浜みどりアップ計画全体について、その内容や進捗状況を他の施策と分離して明らかにしていく必要があります。そこで、横浜みどり税非充当事業（既存事業費等）を含めた横浜みどりアップ計画全体を対象とする特別会計により、横浜みどり税の使途を明確にします。

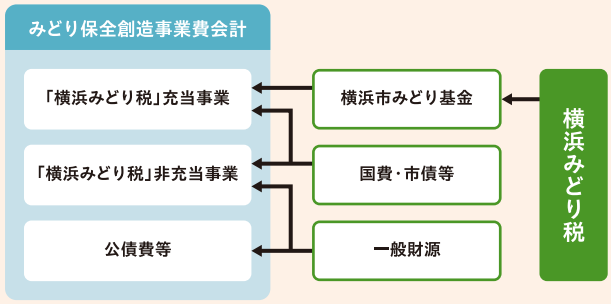


# 横浜みどりアップ計画市民推進会議

「横浜みどりアップ計画」の推進に向け、市民参加の組織により、みどりアップ計画の評価及び意見・提案、市民の方への情報提供等を行うことを目的として、公募市民や学識経験者などからなる「横浜みどりアップ計画市民推進会議」が2009（H21）年に設置され、2012（H24）年からは横浜市附属機関設置条例に基づく附属機関に位置付けられています。
市民推進会議では、みどりアップ計画の取組の検証や現地調査を行い、評価・提案を報告書にまとめています。


全体会議


現地調査

市民推進会議についてはこちら


**お問合せ先** 「横浜みどりアップ計画」について：みどり環境局戦略企画課　TEL：045-671-4214　FAX：045-550-4093　mk-mimiplan@city.yokohama.lg.jp
「横浜みどり税」について：総務局税務課　TEL：045-671-2229　FAX：045-641-2775　so-zeimu@city.yokohama.lg.jp


**横浜みどりアップ計画[2024-2028]〈冊子〉は、次の場所で閲覧できます。**
●各区役所の広報相談係　●市民情報センター（市庁舎3階）　●みどり環境局ウェブサイト


**横浜みどりアップ計画[2024-2028]概要版**　令和6年6月発行
編集・発行：みどり環境局戦略企画課


みどりアップ計画[2024-2028]はこちら

# 2025年度の実績概要と今後の展望

横浜市では、緑の保全・創出を進め、横浜の緑を次世代に引き継ぐため、2009年度から「横浜みどりアップ計画」に取り組んでいます。2024年度からは、第4期となる「横浜みどりアップ計画［2024－2028］」に基づき、市民の皆様とともに、森や農、緑や花を身近に感じられるまちづくりを進めています。

## 柱 1　市民とともに次世代につなぐ森を育む （2-8～2-23）

市内の樹林地を保全するため、緑地保全制度による40.7haの樹林地の新規指定や、17.8haの買取り対応を進めたほか、市民の森を2か所開園しました。引き続き、樹林地の指定・買取り・整備を着実に進めるとともに、多様な主体との連携により、森づくりの担い手育成と、市民が森に関わる機会の充実を図ります。

## 柱 2　市民が身近に農を感じる場をつくる （2-24～2-47）

市内の水田112.3haを維持し、良好な農景観を保全するための支援をしました。また、収穫体験農園や横浜ふるさと村、恵みの里での農体験、直売所等の開設、はまふぅどコンシェルジュの活動などを支援し、農とのふれあいや地産地消を推進しました。引き続き、農景観の保全と身近に農とふれあえる場づくりを進め、市民・企業等との連携も深めていきます。

## 柱 3　市民が実感できる緑や花をつくる （2-48～2-69）

横浜開港資料館など3か所の緑地を再整備したほか、桜並木等の再生、地域の緑化活動への支援、保育園や幼稚園、小中学校など子どもたちが過ごす施設40か所において緑を創出するとともに、都心臨海部や新横浜駅周辺の14か所で緑や花による良好な空間づくりを進めました。今後も、市民・事業者との協働や継続的な維持管理により、身近な緑や花を育んでいきます。

## 広報　効果的な広報の展開 （2-70～2-72）

広報紙、デジタルサイネージ、交通広告、イベント出展、こども向けリーフレット等を活用し、「横浜みどりアップ計画」と「横浜みどり税」について幅広い世代への情報発信に取り組みました。今後も緑の取組に関する市民アンケート等を事業改善に生かし、分かりやすく伝わる広報を通じて、計画への理解と共感につなげていきます。

# 今後の展望

引き続き、各柱の取組を着実に進めることで、市民生活を支え、潤いをもたらす貴重なみどりを次世代に継承していくとともに、保全したみどりを安全で良好に育み、市民の皆様がその魅力や大切さを身近に実感できる取組を一層強化していきます。あわせて、横浜グリーンエクスポを通じて生まれる気づきや行動、人や地域のつながりを、開催後の地域活動や次世代の担い手づくりへ展開し、人と自然が共生する持続可能な都市・横浜の実現につなげていきます。

## 柱1



長津田町長月特別緑地保全地区（緑区）



上菅田町市民の森（保土ケ谷区）

## 柱2



上飯田町（泉区）



舞岡ふるさと村（戸塚区）

## 柱3



横浜開港資料館（中区）



中屋敷保育園（瀬谷区）

### 市民アンケート※の評価　※2025年度実施　横浜市の緑の取組に関するアンケート調査

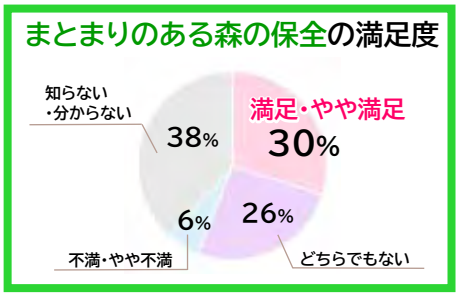


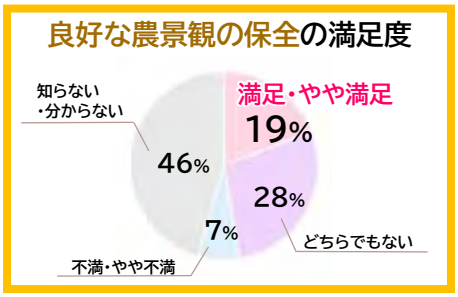


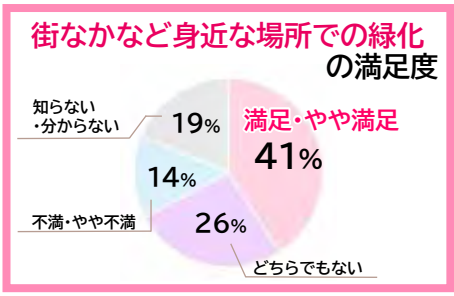

# 神奈川区における実績

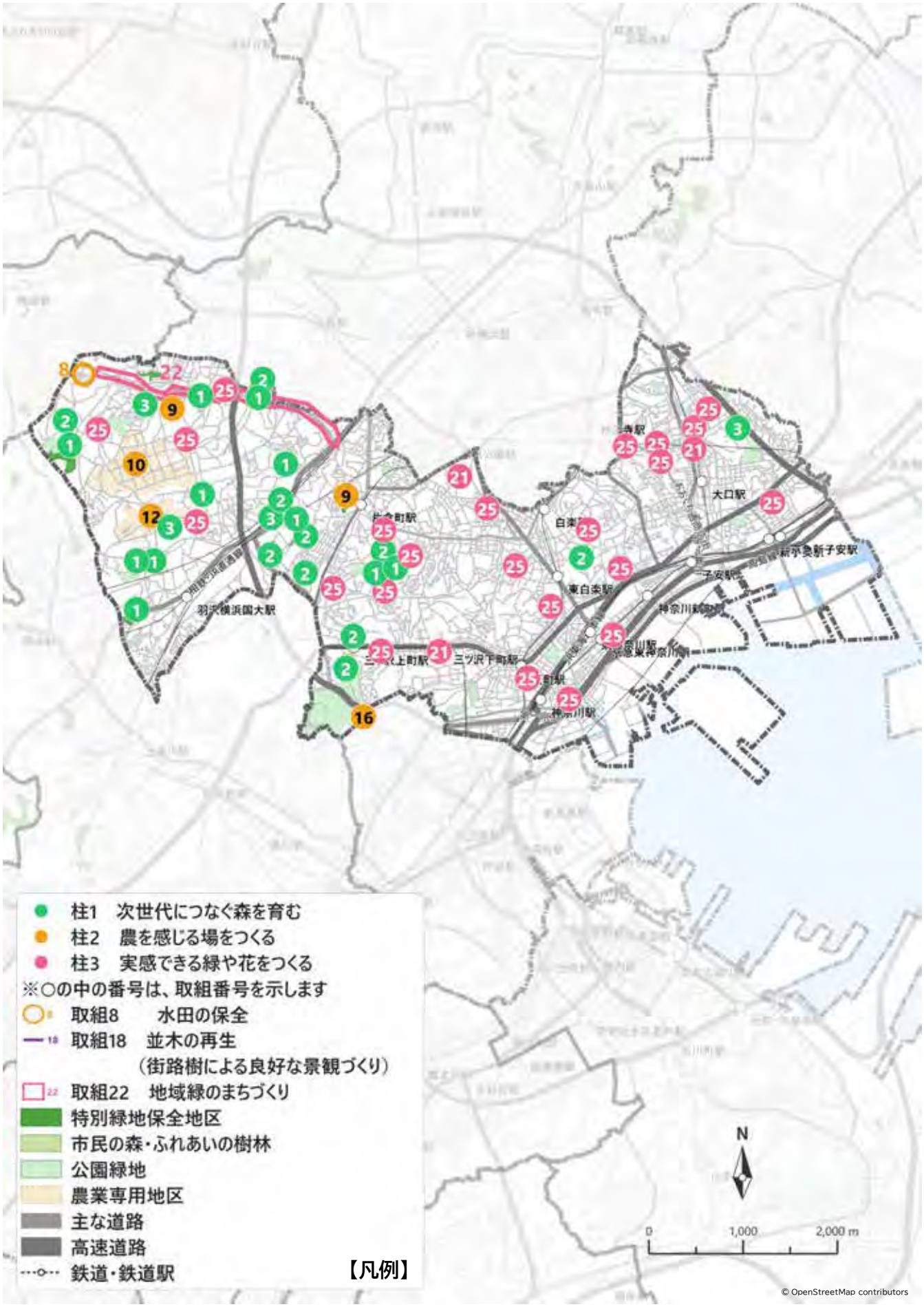
柱1　次世代につなぐ森を育む
柱2　農を感じる場をつくる
柱3　実感できる緑や花をつくる
※○の中の番号は、取組番号を示します
取組8　水田の保全
取組18　並木の再生
（街路樹による良好な景観づくり）
取組22　地域緑のまちづくり
特別緑地保全地区
市民の森・ふれあいの樹林
公園緑地
農業専用地区
主な道路
高速道路
鉄道・鉄道駅
【凡例】
N
0
1,000
2,000 m
© OpenStreetMap contributors

## 柱1 市民とともに次世代につなぐ森を育む

### 取組1 緑地保全制度による指定の拡大・市による買取り

新規指定
神大寺二丁目特別緑地保全地区



### 取組1 緑地保全制度による指定の拡大・市による買取り

市による買取り
羽沢町具行特別緑地保全地区



## 柱2 市民が身近に農を感じる場をつくる

### 取組9 特定農業用施設保全契約の締結

出荷調製施設・農機具格納庫　片倉三丁目



### 取組12 様々な市民ニーズに合わせた農園の開設

収穫体験農園の開設支援　羽沢町



## 柱3 市民が実感できる緑や花をつくる

### 取組23 地域に根差した緑や花の楽しみづくり

緑や花を身近に感じる各区の取組
花植え講座



### 取組24 人生記念樹の配布

JA横浜メルカートかながわ



## 柱1 市民とともに次世代につなぐ森を育む

### ●取組1 緑地保全制度による指定の拡大・市による買取り

**・緑地保全制度による新規指定**

特別緑地保全地区 0.40ha
神大寺二丁目特別緑地保全地区
源流の森保存地区 0.14ha
菅田町

**・市による買取り**

特別緑地保全地区 0.41ha
羽沢町具行特別緑地保全地区（2か所）

**・保全した樹林地の整備**

7か所 神大寺二丁目特別緑地保全地区／三枚町特別緑地保全地区／菅田町出戸谷特別緑地保全地区／菅田町堀上特別緑地保全地区／羽沢町相原特別緑地保全地区／羽沢南四丁目特別緑地保全地区／羽沢町綿打特別緑地保全地区

### ●取組2 森の多様な機能に着目した森づくりの推進

**・森の維持管理**

樹林地 8か所
神大寺二丁目特別緑地保全地区／三枚町特別緑地保全地区／三枚町牛道根特別緑地保全地区／三枚町矢崎特別緑地保全地区／菅田町赤坂特別緑地保全地区／菅田町堀上特別緑地保全地区／豊顕寺市民の森／白幡西緑地
公園 2か所
片倉うさぎ山公園／三ツ沢みずき緑地

### ●取組3 指定した樹林地における維持管理の支援

**・維持管理の助成**

7か所 三枚町／菅田町（4か所）／西寺尾三丁目／羽沢町

### ●取組6 森に関わるきっかけづくり

**・市内大学や関連団体などとの連携や区主催による地域の森でのイベントの実施**

4回 各種イベント（2回）／クラフト教室等（2回）

## 柱2 市民が身近に農を感じる場をつくる

### ●取組8 水田の保全

**・水田保全面積**

0.12ha 菅田町

### ●取組9 特定農業用施設保全契約の締結

**・特定農業用施設保全契約の締結**

2件 片倉三丁目／菅田町

### ●取組10 農景観を良好に維持する活動の支援

**・まとまりのある農地を良好に維持する団体の活動への支援**

集団農地維持活動団体 1件
神奈川農地整備組合
農地縁辺部への植栽 1件
神奈川農地整備組合

**・周辺環境に配慮した活動への支援**

環境配慮支援 1件
羽沢町
緑肥作物等による環境対策 0.59ha
羽沢町（4か所）

### ●取組12 様々な市民ニーズに合わせた農園の開設

**・様々な市民ニーズに合わせた農園の開設**

収穫体験農園 0.05ha
羽沢町

### ●取組16 市民や企業等との連携

**・市民や企業等との連携**

企業等と連携した地産地消の推進
横浜FCホームゲームにおける横浜農場PRイベントの実施（ニッパツ三ツ沢球技場）

## 柱3 市民が実感できる緑や花をつくる

### ●取組18 街路樹による良好な景観づくり

**・街路樹による良好な景観づくり**

良好な維持管理 212本

ギャラリーロード／三ツ沢公園外周通り

### ●取組21 名木古木の保存

**・名木古木の保存**

維持管理の助成 4件

松見町（1件）／三ツ沢下町（1件）／六角橋六丁目（2件）

### ●取組22 地域緑のまちづくり

**・地域緑のまちづくり**

協定締結終了地区の支援 1地区

菅田地区（2年目）

### ●取組23 地域に根差した緑や花の楽しみづくり

**・緑や花を身近に感じる各区の取組**

各区の取組

区民向けガーデニング講座等／花と緑の魅力スポット紹介

身近な公共施設での緑の育成 1か所

神奈川区庁舎

地域の花いっぱいにつながる取組

球根の配布（赤坂公園など137か所）／花苗の配布（赤坂公園など135か所）／堆肥の配布（赤坂公園など135か所）

### ●取組24 人生記念樹の配布

**・人生記念樹の配布**

664本

### ●取組25 保育園・幼稚園・小中学校での緑の創出・育成

**・保育園・幼稚園・小中学校での緑の創出・育成**

緑の創出 2か所

あおぞら菅田保育園／西菅田保育園

緑の育成 22か所

神大寺保育園／西菅田保育園／松見保育園／青木小学校／浦島小学校／大口台小学校／神奈川小学校／神橋小学校／神大寺小学校／幸ケ谷小学校／子安小学校／斎藤分小学校／白幡小学校／菅田の丘小学校／中丸小学校／西寺尾小学校／西寺尾第二小学校／羽沢小学校／二谷小学校／三ツ沢小学校／南神大寺小学校／盲特別支援学校

# よこはまの緑を
# 未来を担う
# 子どもたちのために

暮らしを支え、豊かにする緑を未来に残すために、
横浜市は、市民・事業者の皆様に「横浜みどり税」をご負担いただき、
緑をまもり、つくり、育む「横浜みどりアップ計画」を進めています。



## 横浜みどり税について

### 横浜みどり税の税額

個人市民税均等割に年間 **900円** を上乗せ

※法人の場合は、年間均等割額の9%相当額を上乗せ

※課税年度は、令和10年度までです。




### 横浜みどり税の使途

「横浜みどりアップ計画」のうち、下記の横浜みどり税の使途に該当する事業へ横浜みどり税を充当します。

- 樹林地・農地の確実な担保
- 身近な緑化の推進
- 維持管理の充実による みどりの質の向上
- ボランティアなど市民参画の促進につながる事業

### 横浜みどり税（年間900円）の使いみち

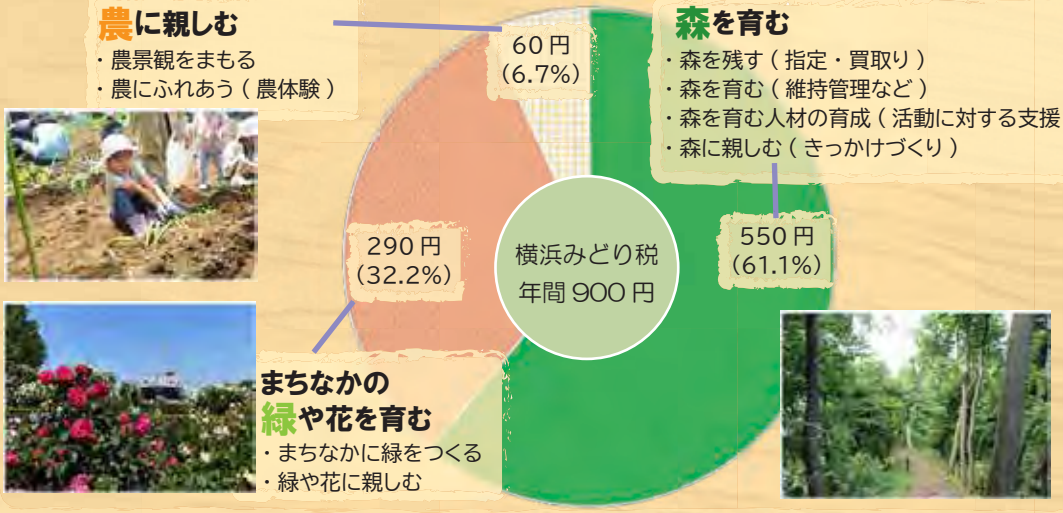

# 横浜みどりアップ計画［2024−2028］

**計画の理念**　みんなで育む　みどり豊かな美しい街　横浜

**５か年の目標**

・緑の減少に歯止めをかけ、総量の維持を目指します
・地域特性に応じた緑の保全・創出・維持管理の充実により緑の質を高めます
・市民と緑との関わりを増やし、緑とともにある豊かな暮らしを実現します

## みどり税を活用した取組

### 市民とともに次世代につなぐ森を育む

**５か年の主な取組**

- 樹林地の新規指定と買入れ申し出への対応
- 指定樹林地への維持管理支援
- 森に親しむきっかけづくり

### 市民が身近に農を感じる場をつくる

**５か年の主な取組**

- 水田保全への支援
- 農園の開設など、農とふれあう機会の全市的な展開

### 市民が実感できる緑や花をつくる

**５か年の主な取組**

- まちなかでの緑の創出や街路樹等による景観づくり
- 地域での緑や花の取組支援
- 子どもを育む空間での緑の創出・育成

市民・事業者の皆様に取組の意義や成果、緑がもたらす効果をわかりやすく伝えることで、取組への共感と、緑のある暮らしの実感につながる**広報**を展開

# 森林環境税（国税）と横浜みどり税



## Q　国の森林環境税と横浜みどり税はどう違うの？

## A　目的と使いみちが異なります。

森林環境税は、林業が成り立たない地方の山間部の森林整備や、国産木材の利用促進を主な目的として創設されました。横浜市では、木材利用の促進を図るため、学校施設や公園などの市民利用施設の木材利用工事に活用しています。

横浜みどり税は、市内の緑の保全・創造を目的としたものであり、樹林地の買い取りや、まちなかでの緑の創出などに活用しています。森林環境税と横浜みどり税は、趣旨と使いみちが異なります。

●森林環境税（国税）・森林環境譲与税について

| | |
|---|---|
| 趣旨（目的） | わが国の温室効果ガス排出削減目標の達成や災害防止等を図るための地方財源を安定的に確保するため |
| 課税手法・税率 | 年間 1,000 円を個人住民税と併せて賦課徴収 |
| 課税期間 | 令和６年度から |
| 市町村への譲与 | 国が令和元年度から一定の基準で 譲与<br>（令和5年度までは、 地方公共団体金融機関の準備金を活用） |
| 使いみち | 間伐や人材育成・担い手の確保、木材利用の促進や普及啓発等の森林整備及びその促進に関する費用 |

※このほか、神奈川県では、水源環境保全・再生のために、個人県民税に対する超過課税を実施しています。


【お問い合わせ】

●「横浜みどり税」について
▶区役所税務課　または　総務局税務課　電話：045-671-2253　FAX：045-641-2775

●「横浜みどりアップ計画[2024−2028]」について
▶みどり環境局戦略企画課　電話：045-671-4214　FAX：045-550-4093


令和８年４月　横浜市総務局税務課

横浜みどりアップ計画

# 地域・個人で利用できる！横浜みどりアップ計画の制度ガイド

～ 街の緑が、暮らしを豊かにする ～

横浜みどりアップ計画には、**地域や個人の方が利用できる制度**もあります。
「こんなことがしたい」から探せるようにまとめています。

地域・団体で取り組む　個人・ご家庭で使える　参加・受講する

## 地域・団体で取り組む

### ①

**地域で花植えや植樹に取り組みたい**
制度名：地域緑のまちづくり

【お問合せ先】
環境活動事業課（緑化担当）
045-671-3447

【できること】住宅地・商店街などで、地域にふさわしい緑を増やす取組を支援します。
【支援内容】最大3年間 1,500万円まで （整備費90%以内 ほか）
【対象】地域が主体となって緑化計画を提案する団体（選考あり）

### ②

**森づくりの活動を充実させたい**
制度名：森づくり活動団体への支援

【お問合せ先】
環境活動事業課（森づくり担当）
045-671-2624

【できること】保全管理計画づくり、研修、道具の貸出し、チップ化作業、アドバイザー派遣などをサポートします。
【支援内容】研修・道具貸出・アドバイザー派遣等の各種サポート
【対象】市民の森・都市公園内などの樹林地で活動する団体

## 個人・ご家庭で使える

### ③

**家族の思い出になる木を育てたい**
制度名：人生記念樹の配布

【お問合せ先】
環境活動事業課（緑化担当）
045-671-3447

【できること】出生・結婚などの記念に、市内で生産された記念の苗木をお渡しします。
【支援内容】記念の苗木を配布（年2回・6月頃と10月頃／市内各所で配布）
【対象】記念を迎える横浜市民（郵送・インターネットで申込）

### ④

**歴史ある樹木を次世代に残したい**
制度名：名木古木の保存

【お問合せ先】
環境活動事業課（緑化担当）
045-671-3447

【できること】町の象徴として親しまれてきた由緒ある樹木を「名木古木」に指定し、保存を支援します。
【支援内容】診断50%（上限4万円）・治療50%（上限30万円）・管理50%（上限20万円）
【対象】由緒ある樹木の所有者（指定には審査あり）

### ⑤

**所有している森の管理への支援を受けたい**
制度名：樹林地維持管理助成

【お問合せ先】
環境活動事業課（森づくり担当）
045-671-2624

【できること】緑地保全制度に指定された民有樹林地の、越境樹木や危険樹木などの管理作業を助成します。
【支援内容】A：樹木管理・草地管理の作業は50万円まで100%（超過分50%）
B：フェンス・土留め設置50%
（AB合わせて上限200万円）
【対象】緑地保全制度に指定されている民有樹林地の所有者

## 参加・受講する

⑥

### 森づくり活動に参加したい
制度名：森づくりボランティア

【お問合せ先】
環境活動事業課（森づくり担当）
045-671-2624

【できること】入門講座や体験会などに参加でき、横浜の森づくり活動に加わることができます。
【支援内容】各種研修の受講・体験会への参加・情報発信
【対象】18歳以上で市内在住・在学・在勤の個人または市内事業者

⑦

### 農作業や緑の手入れを基礎から学びボランティアとして活動したい
制度名：市民農業大学講座

【お問合せ先】
環境活動支援センター
045-711-0635

【できること】野菜・果樹・花き・樹木の栽培管理を実習中心で学び、修了後は「農と緑の環境リーダー」として援農や緑化ボランティアで活躍できます。
【講座内容】2年間の講座（1年次35回＋2年次の農家実習10回）（別途受講料あり）
【対象】市内在住67歳以下で、修了後に援農・緑化ボランティアの意思がある方（定員30人・多数時は選考／年1回・2～3月募集）

⑧

### 横浜の食と農をつなぎ地産地消を広めたい
制度名：はまふぅどコンシェルジュ講座

【お問合せ先】
農業振興課（地産地消担当）
045-671-2639

【できること】横浜の農業・農産物・生産者・食をテーマに、講義・実習・視察で地産地消の理解を深める連続講座です。修了すると「はまふぅどコンシェルジュ」に認定されます。
【講座内容】全5回の連続講座（講義・バスツアー・農体験・料理教室・グループワーク）（別途受講料あり）
【対象】地産地消の実践・普及に積極的に取り組む意思のある方（定員20名・多数時は選考／年1回・3月募集）



### ◆制度ガイドに関するお問合せ先
みどり環境局戦略企画課
電話 045-671-2712 ／ FAX 045-550-4093
Eメール mk-midorikoho@city.yokohama.lg.jp

### ◆各事業お問合せ先

市連会 10 月定例会説明資料
令 和 8 年 10 月 13 日
資 源 循 環 局 業 務 課

# 年末年始の資源とごみの収集日程について

## 1　事業の趣旨

本年度の年末年始の資源とごみの収集は以下のとおり行いますので、自治会町内会長様へお知らせをさせていただきます。（詳細は、裏面資料参照）

また、自治会町内会掲示版へのチラシの掲出をお願いいたします。チラシの配布につきましては、11 月下旬に各自治会・町内会へ配送させていただきます。

## 2　お願いしたいこと

【区 連 長】ご承知おきください。
【地区連長】地区連合定例会等で周知をお願いします。
【単位会長】定例会等で周知していただき、掲示板へのチラシ掲出をお願いします。

## 3　年末年始の収集日程について

(1)　12 月 31 日（木）から１月３日（日）まで、収集をお休みさせていただきます。
(2)「燃やすごみ」「資源物」について、年末は 12 月 30 日（水）まで、年始は１月４日（月）から通常の曜日どおり収集します。

## 4　広報について

(1)　自治会町内会掲示板へのチラシ掲出
　　※11 月下旬に各自治会町内会へ配送させていただきます。
(2)　各集積場所に収集日程表を貼付
(3)　広報よこはま 12 月号（市版）
(4)　ごみ収集車によるアナウンス
(5)　市・局ホームページへの掲載
(6)　LINE・X（旧 Twitter）などへの掲載

## 5　資料（裏面）

年末年始の資源とごみの収集日程

担当：業務課計画係（収集日程に関するお問合せ）
　　業務課運営係（広報に関するお問合せ）
電話：671-2551（計画係）、671-3815（運営係）
FAX ：業務課 662-1225

# 年末年始の資源とごみの収集日程

## 12月31日（木）から1月3日（日）まで、収集はお休みさせていただきます

**※「古紙・古布」は、実施している団体か回収業者にお問合せください**

- 年末も、**資源とごみの分別と減量にご協力をお願いします。**
- 資源とごみは、**各収集日の 朝8時まで にお出しください。**
  （年末年始の期間は、通常と収集時間が変わることがあります。）
- 収集がお休みの日は、資源とごみを絶対に出さないでください。
- 分別されていないものは収集できません。



横浜市資源循環局マスコット イーオ

| 月日 | | 燃やすごみ・燃えないごみ<br>スプレー缶・電池類 | プラスチック資源 | 缶・びん・ペットボトル<br>小さな金属類 |
|---|---|---|---|---|
| 12月 | 28日（月） | 通常の曜日どおり収集します | | |
| | 29日（火） | 通常の曜日どおり収集します | | |
| | 30日（水） | 通常の曜日どおり収集します | | |
| | 31日（木） | 収集はお休みです | | |
| 1月 | 1日（金） | | | |
| | 2日（土） | | | |
| | 3日（日） | | | |
| | 4日（月） | 通常の曜日どおり収集します | | |
| | 5日（火） | 通常の曜日どおり収集します | | |
| | 6日（水） | 通常の曜日どおり収集します | | |

| ※古紙・古布 |
|---|
| 横浜市の収集ではありません<br><br>実施している自治会・町内会等か、回収業者へ直接お問合せください |

### 粗大ごみの申込み

電話でのお申込みは12月31日（木）から1月3日（日）までお休みします。

**※12月のお申込みは特に混み合い、年内の収集にお伺いできない場合がございます。**

横浜市 粗大ごみ 2次元コード

⇦ 粗大ごみのお申込みについてはこちらから
又は、インターネットで「横浜市　粗大ごみ」と検索

12月30日正午から1月3日までにお申し込みされた方への返信（収集日等のお知らせ）は、1月4日以降になります。

## 横浜市は1月19日から、道路などの屋外の公共の場所は禁煙です。

詳細はこちら

令和8年度　横浜市資源循環局

# 「神奈川区制 100 周年」及び「トゥンクトゥンク」の

# デザインマンホールふたの設置について

## １　趣旨

2027 年に迎える神奈川区制 100 周年を記念し、100 周年記念ロゴマークを活用したデザインマンホールふたを設置します。また、2027 年３月に開催される GREEN×EXPO 2027 開催に向けた機運醸成と下水道をより身近に感じていただく取組として、公式マスコットキャラクター「トゥンクトゥンク」をデザインしたマンホールふたを設置します。

## ２　設置予定時期・設置予定数

| 種類 | 設置予定時期 | 設置予定数 |
|---|---|---|
| 神奈川区制 100 周年記念<br>デザインマンホールふた | 令和９年１月～３月 | 22 箇所 |
| トゥンクトゥンク<br>デザインマンホールふた | 令和８年 12 月～令和９年３月 | 20 箇所 |

## ３　設置個所

区内の主要駅や公共施設周辺など、多くの区民の皆様にご覧いただける場所を中心に、現在選定を進めています。

## ４　デザイン

（１）神奈川区制 100 周年記念デザインマンホールふた
左の 100 周年記念ロゴマークをベースに現在検討中です。

（２）トゥンクトゥンクデザインマンホールふた
別添の記者発表資料をご参照ください。

100 周年記念ロゴマーク






問合せ先
神奈川区神奈川土木事務所　下水道・公園係
担当：志村・大槻　TEL：045-491-3363

横　浜　市　記　者　発　表　資　料

明日をひらく都市
OPEN×PIONEER
YOKOHAMA

令　和　８　年　９　月　１５　日
下水道河川局マネジメント推進部

あなたのくらしのすぐ下で

# 足元から広がる横浜グリーンエクスポ
# 「トゥンクトゥンク」デザインマンホールふたを全 18 区に設置します！

横浜グリーンエクスポの開催に向けた機運醸成の取組と、下水道をより身近に感じてもらう機会につなげるため、公式マスコットキャラクター「トゥンクトゥンク」をデザインしたカラーマンホールふたを市内 18 区に設置します。

このデザインマンホールふたは、令和７年に一般社団法人横浜建設業協会様から寄附していただき、現在旭区の鶴ヶ峰駅前と瀬谷区の瀬谷駅前広場に各１枚設置しています。

## １　設置場所

・市内 18 区の駅周辺
・瀬谷駅から GREEN×EXPO 2027 会場へのアクセスルート【環状４号線（海軍道路）沿線】
・公園・学校の周辺道路など　　約 360 箇所

## ２　設置時期

令和８年 12 月以降、順次設置予定

【参考】既設の「トゥンクトゥンク」マンホールふた



鶴ヶ峰駅前




「トゥンクトゥンク」マンホールふた



瀬谷駅前広場

【参考】横浜市記者発表（令和７年３月 24 日）
GREEN×EXPO 2027 公式マスコットキャラクターの デザインマンホール蓋のご寄附への感謝状を贈呈しました
https://www.city.yokohama.lg.jp/city-info/koho-kocho/press/green/2024/0324release.html


| お問合せ先 |
| --- |
| マネジメント推進課長　　中島　　Tel 045-671-2432 |


GREEN×EXPO 2027
YOKOHAMA JAPAN
2027年国際園芸博覧会 2027年3月～9月 横浜・上瀬谷

市連会 10 月定例会説明資料
令 和 8 年 10 月 13 日
脱炭素・GREEN×EXPO 推進局
GREEN × EXPO 推進課

# 横浜グリーンエクスポ開催半年前メディア発表会の開催及び「ヨコハマ18（イチハチ）コレクション」参加者募集への協力について【情報提供】

## 1　趣旨

「横浜グリーンエクスポ開催半年前メディア発表会」を開催し、横浜市出展「つなぐ横浜館」「つなぐ横浜フィールド」の名称や、市主催催事「YOKOHAMA GREEN CHALLENGE WEEK」「ヨコハマ18（イチハチ）コレクション」などの概要を発表しました。また、「ヨコハマ18（イチハチ）コレクション」では、ステージパフォーマンスの参加者を12月28日まで募集しています。

## 2　お願いしたいこと

**【区連長】　ご承知おきください。**
**【地区連長】地区連合定例会等で情報提供をお願いします。**
**【単位会長】単位会長あて資料を送付します。定例会等で情報提供をお願いします。**

## 3　内容（添付の記者発表資料をご参照ください）

### (1)　「横浜グリーンエクスポ開催半年前メディア発表会」を開催

横浜市出展の名称を「つなぐ横浜館」及び「つなぐ横浜フィールド」に決定したことを発表したほか、「YOKOHAMA GREEN CHALLENGE WEEK」や「ヨコハマ18（イチハチ）コレクション」など、市主催催事の概要を紹介しました。また、市内10の大学・専門学校で活動する「EXPO部」の始動、「横浜ネイチャークエスト」の実施、横浜都心臨海部と会場を結ぶ直行バスの運行ルートの発表、TDMパートナー向けステッカーの配布など、開催に向けた多彩な取組を発表しました。

### (2)「ヨコハマ18（イチハチ）コレクション」開催決定　ステージパフォーマンス出演者を募集

横浜グリーンエクスポ会期中、地域で活躍する区民の皆さまが主役となり、「食」と「エンターテインメント」を通じて、横浜18区それぞれの個性や地域の特色を紹介するとともに、地域で育まれてきた文化や伝統、特産品、地域活動など、多彩な魅力を発信いただくイベント「ヨコハマ 18 コレクション」を開催します。

開催にあたり、音楽やダンス、演劇などのステージパフォーマンス参加者を、12月28日まで募集しています。区の特産品や地産地消の飲食物などを扱うブース出展者についても、11月2日から募集を開始する予定です。

多くの皆さまのご応募をお待ちしています。

脱炭素・GREEN×EXPO 推進局 GREEN×EXPO 推進課
電話　045-671-4627 /FAX 045-212-1223
メール　da-greenexpo@city.yokohama.lg.jp

横 浜 市 記 者 発 表 資 料

明日をひらく都市
OPEN×PIONEER
YOKOHAMA

令 和 8 年 9 月 29 日
脱炭素・GREEN×EXPO 推進局
G R E E N × E X P O 推 進 部

「横浜グリーンエクスポ開催半年前メディア発表会」を開催

# 横浜市出展の名称が「つなぐ横浜館」「つなぐ横浜フィールド」に決定

## 横浜市が主催する特別な祭典「YOKOHAMA GREEN CHALLENGE WEEK」と「食」と「エンターテインメント」で区民が主役となるイベント「ヨコハマ 18（イチハチ） コレクション」

## 横浜都心臨海部と会場を結ぶ直行バスの運行ルートも発表

横浜市は、2027 年３月から開催する横浜グリーンエクスポ（GREEN×EXPO 2027）の開催半年前を迎え、「横浜グリーンエクスポ開催半年前メディア発表会」を開催しました。

発表会では、横浜市出展の名称を「つなぐ横浜館」及び「つなぐ横浜フィールド」に決定したことを発表したほか、「横浜と未来をつなぐ７日間」をテーマに展開する「YOKOHAMA GREEN CHALLENGE WEEK」や、横浜 18 区民が主役となって各区の魅力を発信するイベント「ヨコハマ 18 コレクション」など、市主催催事の概要を紹介しました。

また、市内 10 の大学・専門学校で活動する「EXPO 部」の始動、「横浜ネイチャークエスト」の実施、横浜都心臨海部と会場を結ぶ直行バスの運行ルート、TDM パートナー向けステッカーの配布など、開催に向けた多彩な取組についても発表しました。

### ＜横浜市出展＞

### ■横浜市出展の名称を「つなぐ横浜館」「つなぐ横浜フィールド」に決定

「世界の明日（あす）を、みんなでひらく。」をコンセプトとし、「建物空間を活用した発信拠点」と「フィールドを活用した活動拠点」の２か所の出展をお知らせしてきました。

横浜グリーンエクスポのホストシティとして、市民・企業の皆様をはじめ、これまでの各種イベントやワークショップ、ボランティア募集、STYLE100 の取組などを通じて、多くの方々とともに準備を進めています。

これまでに生まれた多様なつながりを横浜グリーンエクスポの場に結集し、さらに開催後の未来へとつないでいきたいという思いを込め、このたび、「建物空間を活用した発信拠点」の名称を「つなぐ横浜館」、「フィールドを活用した活動拠点」の名称を「つなぐ横浜フィールド」に決定し、「つなぐ横浜館」公式 WEB サイトを公開しました。

開幕に向けて、市民・企業の皆様をつなぐ参加型ワークショップの開催等、様々な取組を進めます。

【ロゴデザイン】

つなぐ 横浜館 CIRCULAR LINK YOKOHAMA Hub

つなぐ 横浜フィールド CIRCULAR LINK YOKOHAMA Field

【つなぐ横浜館　公式 WEB サイト URL】
https://yokohama-hub.city.yokohama.lg.jp

裏面あり

＜参考＞「つなぐ横浜館」「つなぐ横浜フィールド」の整備状況

「つなぐ横浜館」は、９月８日に GREEN×EXPO 協会より建物の引き渡しが完了しました。今後、内装や外構の工事を進め、開幕に向けて準備を進めていきます。



「つなぐ横浜館」9 月 8 日撮影

「つなぐ横浜フィールド」も、開幕に向け花壇や休憩スポット、園路などフィールド全体の整備を進めています。



「つなぐ横浜フィールド」9 月 8 日撮影

**＜横浜市主催催事＞**

**■横浜と未来をつなぐ7日間「YOKOHAMA GREEN CHALLENGE WEEK」**

横浜市出展の取組の一つとして、「世界の明日を、みんなでひらく。」というコンセプトを体現する祭典「YOKOHAMA GREEN CHALLENGE WEEK」を、横浜グリーンエクスポ会場で開催します。

循環型都市を目指す横浜市が「チャレンジ」をキーワードに展開する、誰もが楽しみながら参加できる特別な祭典です。

パレードや蝶をモチーフとしたバタフライシンボルオブジェ、プロのアーティストによる音楽ライブ、サーキュラーな暮らしを体感できるパークなどを通じて、新しい未来に向けたさまざまな挑戦を発信します。

【ロゴデザイン】

YOKOHAMA GREEN CHALLENGE WEEK
グリーンチャレンジウィーク

- 開催日程：2027 年５月 26 日(水)～６月１日(火)
- 開催場所：横浜グリーンエクスポ会場全体
- ４つのメイン企画：
  - サーキュラーをテーマに心おどる未来の物語に出会う「パレード」
    世界的なアーティストとコラボレーションしたデザイン、リユース素材を活用した衣装やフロートを用いて会場で大規模なパレードを開催します。
  - エネルギーがめぐるサステナブルな未来のシンボルオブジェ「バタフライ」
    自然の巡りをつなぐ存在である蝶をモチーフにエネルギーがめぐるサステナブルな未来のシンボルオブジェを設置します。会場を象徴するフォトスポットとしてもお楽しみいただけます。
  - 音楽の力でサステナブルな未来への想いをつなぐ「ライブ」
    世代を超えて多くの皆さまに音楽の力を通じてグリーンな未来に向けてのメッセージをお届けします。
  - サーキュラーな未来の暮らしのヒントが見つかる「パーク」
    サステナブルな暮らしを実践する皆さまが集い、さまざまな体験をお届けします。食の展示・販売や体験型のワークショップ、物品の販売など、実際にグリーンな暮らしを実践いただくための機会をご用意します。

次頁あり

【キービジュアル】




## ■横浜 18 区民が主役のイベント「ヨコハマ 18（イチハチ）コレクション」

【ロゴデザイン】

ヨコハマ 18（イチハチ）コレクション
Yokohama Ichihachi Collection

地域で活躍する区民の皆さまが主役となり、食とエンターテインメントを通じて、各区の文化、食などの魅力や、活動を発信するイベント「ヨコハマ 18 コレクション」を、横浜グリーンエクスポ会場内で開催します。

来場者と参加する区民の皆さまに新たな出会いやつながりが生まれ、「参加したくなる」「行ってみたくなる」イベントを目指します。

また、開催にあたり、横浜の魅力をともに発信・出演していただける個人・団体の皆さまを募集します。

- 開催日程：2027 年 7 月 21 日(水)～7 月 29 日(木)
- 開催場所：横浜グリーンエクスポ会場内 大催事広場（仮称）
- 募集期間：
  - ステージパフォーマンス（ダンスや音楽、伝統芸能など）
    募集期間：2026 年 10 月 1 日(木)～12 月 28 日(月)
  - ブース出展（特産品等の提供・PR、食と地産地消等の魅力発信）
    募集期間：2026 年 11 月 2 日(月)～12 月 28 日(月)　（予定）
- 応募ページ URL：
  https://yokohamagreenexpo-saiji.city.yokohama.lg.jp/18collection/guidelines/

【横浜市主催催事　公式 WEB サイト URL】
https://yokohamagreenexpo-saiji.city.yokohama.lg.jp

裏面あり

＜市民参加の取組＞

## ■市内 10 の大学・専門学校に「EXPO部」が誕生しました！

横浜グリーンエクスポの開催に向け、大学生等が主体となって、エクスポを盛り上げるコミュニティ「EXPO 部」が横浜市内 10 の大学・専門学校で立ち上がりました。

学園祭におけるエクスポの情報発信やプロギングをはじめとする環境にやさしい活動など、学生ならではの発想による取組を展開し、SNS 等を通じて、大学・専門学校と本市が協力し、市内のキャンパスから学生発のムーブメントを生み出します。

EXPO 部のロゴ(標準例)




各大学の EXPO 部代表メンバーが集合(2026年9月)

## ■横浜ネイチャークエスト「2027 年、横浜グリーンエクスポ開催！横浜の自然を見つけよう！」

横浜グリーンエクスポに向けた機運醸成を図るとともに、市内の豊かな生物多様性への関心を高めていただくため、いきものコレクションアプリ「Biome (バイオーム)」を活用した参加型企画を実施します。

市民の皆様がスマートフォンを使って、身近な自然やいきものを観察・記録しながら、横浜の豊かな生物多様性を体感していただく企画です。

集まったいきものの情報は、エクスポの会場内イベントで展示する予定です。




- 実施期間： 2026 年 10 月 5 日(月)～2027 年 3 月 31 日(水)
- 対象エリア：横浜市内全域

次頁あり

＜会場への交通アクセス関連＞

## ■横浜都心臨海部と会場を結ぶ直行バスの運行ルート

横浜グリーンエクスポ会場までの公共交通機関によるアクセスは、会場近傍４駅からのシャトルバスのほか、横浜駅、新横浜駅、羽田空港からの直行バスが運行予定です。

さらに、会場と横浜都心臨海部をダイレクトに結ぶバスも運行を予定しています。こちらは、馬車道、野毛、みなとみらい 21 地区への玄関口である桜木町駅、みなとみらいの主要ホテルや横浜ハンマーヘッド、横浜赤レンガ倉庫、関内・関外エリアの BASEGATE 横浜、さらには元町・中華街エリアのローズホテル横浜、山下公園通りのホテルニューグランドといった臨海部の主要な観光拠点を周遊するルートを予定しています。




横浜都心臨海部からの直行バスの運行予定ルート

## ■TDM パートナーへのインセンティブ追加（ステッカー配布）

会期中の円滑な交通の実現に向けて、交通需要マネジメント（TDM）の取組にご協力いただける企業・団体の皆さまに、「TDM パートナー」として登録のお願いをしています。ご登録いただいた皆さまには、インセンティブをご用意しており、このたび、新たな特典としてトゥンクトゥンクがデザインされた専用ステッカーを追加しました。




配布ステッカー（イメージ）

裏面あり

＜9月 29 日(火)開催 「横浜グリーンエクスポ開催半年前メディア発表会」＞




(左から)トゥンクトゥンク、渡邊(わたなべ) 忠則(ただのり) 横浜市会議長、平原(ひらはら) 敏英(としひで) 横浜市副市長、原田(はらだ) 一之(かずゆき) 横浜商工会議所副会頭、ミャクミャク

横浜市は、「横浜グリーンエクスポ開催半年前メディア発表会」を、９月 29 日（火）に横浜市中区の THE LIVE で開催し、横浜市出展や横浜市主催イベントに関する最新情報を発表しました。




(左から)トゥンクトゥンク、ミャクミャク

続いて、横浜グリーンエクスポ公式マスコットキャラクターのトゥンクトゥンクに加え、大阪・関西万博公式キャラクターのミャクミャクがスペシャルゲストとして登場。ミャクミャクは、横浜の「Ｙ」と応援を意味する「Ｙｅｌｌ」の頭文字をかけた「Ｙ」ポーズを披露し、横浜グリーンエクスポに向けてエールを送りました。トゥンクトゥンクも一緒に「Ｙ」ポーズを決め、会場を盛り上げました。

また、大阪市長の横山(よこやま) 英幸(ひでゆき)氏からビデオメッセージが寄せられました。大阪・関西万博の経験を踏まえ、早めのチケット購入と早期来場を呼びかけるとともに、「万博のバトンを横浜の皆様へつないでまいりたい」とエールを送りました。さらに、大阪市が大阪府、堺市とともに会場内へブースを出展予定であることにも触れ、「全力で共に歩んでまいります」と、横浜グリーンエクスポの成功に向けた力強いメッセージを寄せました。

加えて、横浜グリーンエクスポをともに盛り上げる横浜市 18 区のマスコットキャラクターを紹介するとともに、トゥンクトゥンクとのコラボレーションポスターを会場内で初公開しました。

<トゥンクトゥンク×横浜市 18 区キャラクターとのコラボレーションポスター　一例>




瀬谷区




旭区




緑区

次頁あり

**お問合せ先**

（開催半年前メディア発表会・コラボレーションポスターについて）
脱炭素・GREEN×EXPO 推進局 GREEN×EXPO 推進課担当課長　古市　　TEL　045-671-4866
（横浜市出展　発信拠点について）
脱炭素・GREEN×EXPO 推進局 GREEN×EXPO 推進課担当課長　幡野　　TEL　045-671-3787
（横浜市出展　市民活動フィールドについて）
みどり環境局戦略企画課担当課長　岩ヶ谷　　TEL　045-671-4423
（YOKOHAMA GREEN CHALLENGE WEEK、ヨコハマ 18 コレクションについて）
脱炭素・GREEN×EXPO 推進局 GREEN×EXPO 推進課担当課長　西城　　TEL　045-671-3788
脱炭素・GREEN×EXPO 推進局 GREEN×EXPO 推進課担当課長　平原　　TEL　045-671-2033
（EXPO 部について）
脱炭素・GREEN×EXPO 推進局 GREEN×EXPO 推進課担当課長　長谷部　　TEL　045-671-2102
（横浜ネイチャークエストについて）
脱炭素・GREEN×EXPO 推進局 GREEN×EXPO 推進課担当課長　安藤　　TEL　045-671-3786
（直行バスについて）
脱炭素・GREEN×EXPO 推進局 GREEN×EXPO 推進課担当課長　山崎　　TEL　045-671-4832
（TDM について）
脱炭素・GREEN×EXPO 推進局 GREEN×EXPO 推進課担当課長　原田　　TEL　045-671-3789

明日をひらく都市
OPEN×PIONEER
YOKOHAMA

横 浜 市 記 者 発 表 資 料

令和 8 年 10 月 1 日
脱炭素・GREEN×EXPO 推進局
GREEN×EXPO 推進部

# 横浜グリーンエクスポで横浜 18 区の魅力を発信
# 「食」と「エンターテインメント」で区民が主役となるイベント
# 「ヨコハマ 18（イチハチ） コレクション」開催決定
# 本日からステージパフォーマンス出演者を募集します

2027 年に開催される「横浜グリーンエクスポ（GREEN×EXPO 2027）」の会期中、市内 18 区の特色や魅力を、区民の皆さまが発信する横浜市主催イベント「ヨコハマ 18（イチハチ） コレクション」を開催します。また、本日 10 月 1 日（木）から、ステージパフォーマンスへの出演者の募集を開始します。

本イベントでは、地域で活躍する区民の皆さまが主役となり、「食」と「エンターテインメント」を通じて、横浜市 18 区それぞれの個性や地域の特色を紹介するとともに、地域で育まれてきた文化や伝統、特産品、地域活動など、多彩な魅力を発信します。

このたび募集するステージパフォーマンスでは、音楽、ダンス、演劇など幅広いジャンルを募集します。なお、区の特産品や地産地消の飲食物などを扱うブース出展者についても、11 月 2 日（月）から募集開始予定です。
多くの皆さまのご応募をお待ちしています。

裏面あり

■募集概要

イベントの開催にあたり、ステージパフォーマンスを通じて横浜の魅力を発信していただける個人・団体の皆さまを募集します。詳細は特設 Web サイトに掲載する募集要項をご確認ください。

**１．募集ジャンル**

音楽、ダンス、パフォーマンス、演劇　等

※ブース出展については 11 月２日（月）に改めて募集を予定しています。

**２．応募資格**

- 個人：市内に在住・在勤・在学していること
- 団体：市内に在住・在勤・在学している人が、出演者に含まれていること

**３．募集期間**

2026 年 10 月１日（木）から 12 月 28 日（月）まで

**４．応募方法**

- 電子メール・郵送・応募フォームにて受付。
- 詳細な応募手順や申請書類のダウンロードは、特設 Web サイトをご確認ください。
  ※電子メール及び郵送は 10 月１日（木）から受付を開始します。応募フォームについては 11 月上旬に受付開始予定です。

**５．問合せ先**

ヨコハマ 18 コレクション運営事務局

電話：050-8888-9556（平日 10:00 から 18:00）

メールアドレス：yokohama18@dna-ex.co.jp

■「ヨコハマ 18 コレクション」概要

- **開催時期**：2027 年７月 21 日（水）から７月 29 日（木）まで
- **会場**　　：横浜グリーンエクスポ 会場内（大催事広場（仮称））
- **主催**　　：横浜市
- **主な内容**：
  - **ステージパフォーマンス：**
    ダンスや音楽、伝統芸能などのパフォーマンスを通じて、幅広い世代が楽しめるにぎわいの場を創出し、地域の魅力を発信。
  - **ブース出展**：特産品の提供・PR、食や地産地消等の魅力を発信。

- **特設 Web サイト**：
  https://yokohamagreenexpo-saiji.city.yokohama.lg.jp/18collection/guidelines/

| お問合せ先 |
| --- |
| GREEN×EXPO 推進課担当課長　平原　　TEL：045-671-2033 |

令和８年 10 月 16 日

地区連合町内会長　各位

神奈川区制 100 周年記念事業実行委員会
実行委員長　岐部　文明

神奈川区制 100 周年記念事業へのご協賛について（お願い）

秋冷の候　ますますご清栄のこととお喜び申し上げます。
日頃から地域活動をはじめ、地域の発展にご尽力いただき、御礼申し上げます。
皆様にはご案内のことではありますが、神奈川区は昭和２年（1927 年）10 月 1 日に誕生し、令和９年（2027 年）に区制 100 周年を迎えます。神奈川区制 100 周年記念事業実行委員会ではこの 100 周年という節目の年に多くの区民が地域への愛着やつながりをさらに深めながら、未来への希望を紡ぐ取組を進めています。
さる 10 月 13 日から 100 周年記念事業に向けて協賛金の依頼を本格的に開始したところです。
この 100 周年という記念すべき年を区民の皆様と共にお祝いし、次の 100 年へつなげていくため、各地区連合町内会の皆さまの温かいご支援を、心よりお願いいたします。趣旨をご理解いただき、ご協力を賜りますようお願いいたします。

１　協賛金額
※協賛内容につきましては、添付の「神奈川区制 100 周年記念事業ご協賛のお願い（企業・団体様向け）」を併せてご覧ください。
(1)　地区連合
１地区連合町内会あたり　5,000 円以上のご協賛をお願いいたします。
(2)　自治会・町内会
１単会あたり　5,000 円以上のご協賛をお願いいたします。
なお、振込手数料については、ご負担をお願いいたします。

２　協賛の流れ
(1)　横浜市電子申請・届出システムでお申込みいただくか、協賛申込書をご提出下さい。

企業・団体様向け
協賛申込はこちら

(2)　お申込み後に、銀行振込又は郵便局での払込（ゆうちょ銀行専用払込票）にてお支

裏面あり

払いください。

＜申込先＞

神奈川区制 100 周年記念事業実行委員会 広報・ＰＲ部会 協賛金担当

（神奈川区役所 区政推進課内）

〒221-0824 横浜市神奈川区広台太田町３－８

TEL：045-411-7027　FAX：045-314-8890

E-mail：kg-100th@city.yokohama.lg.jp

＜振込先＞

| | |
|---|---|
| 銀行名 | 横浜信用金庫　反町支店（店番００８） |
| 口座種類・番号 | 普通預金　０４９０１６９ |
| 名義人 | カナガワクセイヒヤクシユウネンキネンジギヨウジツコウイインカイイインチヨウキベフミアキ<br>神奈川区制100周年記念事業実行委員会　委員長　岐部　文明 |

３　添付資料

(1)　神奈川区制 100 周年記念事業趣意書

(2)　神奈川区制 100 周年記念事業ご協賛のお願い（企業・団体様向け）

(3)　神奈川区制 100 周年記念事業 企業・団体様向け協賛申込書

問合せ先
神奈川区区政推進課　齋藤、岡本
TEL：045-411-7027
FAX：045-314-8890

令和８年 10 月 16 日

自治会・町内会長　各位

神奈川区制 100 周年記念事業実行委員会
実行委員長　岐部　文明

神奈川区制 100 周年記念事業へのご協賛について（お願い）

秋冷の候　ますますご清栄のこととお喜び申し上げます。

日頃から地域活動をはじめ、地域の発展にご尽力いただき、厚く御礼申し上げます。

皆さんもご承知のとおり、神奈川区は昭和２年（1927 年）10 月１日に誕生し、令和９年（2027 年）に区制 100 周年を迎えます。神奈川区制 100 周年記念事業実行委員会ではこの 100 周年という節目の年に多くの区民が地域への愛着やつながりをさらに深めながら、未来への希望を紡ぐ取組を進めています。

さる 10 月 13 日から 100 周年記念事業に向けて協賛金の依頼を本格的に開始したところです。この 100 周年という記念すべき年を区民の皆様と共にお祝いし、次の 100 年へつなげていくため、自治会町内会の皆様の温かいご支援を、心よりお願い申し上げます。趣旨をご理解いただき、ご協力賜りますようお願いいたします。

１　協賛金額

※協賛内容につきましては、添付の「神奈川区制 100 周年記念事業ご協賛のお願い（企業・団体様向け）」を併せてご覧ください。

１単会あたり　5,000 円以上のご協賛をお願いいたします。

（振込手数料については、ご負担をお願いいたします。）

２　協賛の流れ

(1)　横浜市電子申請・届出システムでお申込みいただくか、協賛申込書をご提出下さい。

企業・団体様向け
協賛申込はこちら

(2)　お申込み後に、銀行振込又は郵便局での払込（ゆうちょ銀行専用払込票）にてお支払いください。

裏面あり

＜申込先＞

神奈川区制 100 周年記念事業実行委員会 広報・ＰＲ部会 協賛金担当

（神奈川区役所 区政推進課内）

〒221-0824 横浜市神奈川区広台太田町３－８

TEL：045-411-7027　FAX：045-314-8890

E-mail：kg-100th@city.yokohama.lg.jp

＜振込先＞

| | |
|---|---|
| 銀行名 | 横浜信用金庫　反町支店（店番００８） |
| 口座種類・番号 | 普通預金　０４９０１６９ |
| 名義人 | カナガワクセイヒヤクシユウネンキネンジギヨウジツコウイインカイイインチヨウキベフミアキ<br>神奈川区制100周年記念事業実行委員会　委員長　岐部　文明 |

３　添付資料

(1)　神奈川区制 100 周年記念事業趣意書

(2)　神奈川区制 100 周年記念事業ご協賛のお願い（企業・団体様向け）

(3)　神奈川区制 100 周年記念事業 企業・団体様向け協賛申込書

問合せ先

神奈川区区政推進課　齋藤、岡本

TEL:045-411-7027

FAX:045-314-8890

# 神奈川区制 100 周年記念事業

# 趣意書

拝啓 時下ますますご清栄のこととお慶び申し上げます。

平素より、神奈川区の発展に格別のご理解とご協力を賜り、厚く御礼申し上げます。

さて、神奈川区は昭和2年（1927 年）10 月1日に誕生し、令和9年（2027 年）に区制 100 周年という大きな節目を迎えます。これもひとえに、地域の皆様や企業・団体の皆様の長年にわたるご支援とご尽力の賜物であり、心より感謝申し上げます。

この記念すべき節目を区民の皆様とともに祝うため、「神奈川区制 100 周年記念事業」を進めています。本事業では、記念イベントや記念式典をはじめ、区民の皆様が参加できる様々な企画を通じて、区への愛着と人と人とのつながりを育み、次の100 年につながるきっかけとなることを目指しております。

つきましては、本事業の趣旨にご賛同いただき、ご協賛という形でお力添えを賜りますようお願い申し上げます。皆様からの温かいご支援が、本事業の成功と地域のさらなる発展につながるものと確信しております。

末筆ながら、皆様のますますのご発展とご健勝を心よりお祈り申し上げます。

敬具

令和8年 10 月

神奈川区制 100 周年記念事業実行委員会
委　員　長　岐部 文明
神奈川区長　鈴木 茂久




※本趣意書が重複して届く場合がございます。その際は何卒ご容赦くださいますようお願い申し上げます。

## 04 お申込みについて

### お申込みの流れ

▾お申込みはこちら

（1） 横浜市電子申請・届出システムでお申込みいただくか、協賛申込書をご提出ください。

（2） お申込み後に、銀行振込又は郵便局での払込（ゆうちょ銀行専用払込票）にてお支払いください。

※領収書につきましては入金を確認後、ご担当者様宛てに郵送させていただきます。
※請求書の発行をご希望の場合は、申込書の記載欄にチェックを入れてください。
なお、本協賛はインボイス制度に対応しておりません。
※お申込み後、2週間以内を目安にお振り込みくださいますようお願いいたします。

【お振込先】

| | |
|---|---|
| 銀行名 | 横浜信用金庫　反町支店（店番008） |
| 口座種類・番号 | 普通預金　0490169 |
| 名義人 | ｶﾅｶﾞﾜｸｾｲﾋｬｸｼｭｳﾈﾝｷﾈﾝｼﾞｷﾞｮｳｼﾞﾂｺｳｲｲﾝｶｲｲｲﾝﾁｮｳｷﾍﾞ ﾌﾐｱｷ<br>神奈川区制100周年記念事業実行委員会　委員長　岐部　文明 |

※銀行窓口で振込を行う場合には、ご本人及び企業・団体について確認される場合があります。
※振込手数料につきましては、大変恐れ入りますがご協賛者様のご負担でお願いいたします。

### お申込みスケジュール（令和8年10月13日（火）受付開始）

＜第1弾＞
お申込み締切　令和9年6月30日（水）まで
ご入金締切　令和9年7月15日（木）まで

＜第2弾＞
お申込み締切　令和9年9月15日（水）まで
ご入金締切　令和9年9月30日（木）まで

※記念式典招待、ご芳名掲載（記念イベント、式典等）をご希望の場合は、第1弾の期間にお申込みください。

### お申込み先

神奈川区制100周年記念事業実行委員会
広報・PR部会　協賛金担当（神奈川区役所　区政推進課内）
〒221-0824　横浜市神奈川区広台太田町3－8
電　話　：045-411-7027
ＦＡＸ：045-314-8890
E-mail：kg-100th@city.yokohama.lg.jp



100th anniversary

# 神奈川区制100周年記念事業

# ご協賛のお願い




神奈川区制100周年記念事業実行委員会

100th anniversary

## 01 神奈川区制100周年について

神奈川区は昭和２年（１９２７年）１０月１日に誕生し、令和９年（２０２７年）に区制１００周年を迎えます。

区への愛着と地域のつながりをさらに深めながら、未来への希望を紡ぐ取組を進めて参ります。

地域を支える皆様の温かいご支援を、心よりお願い申し上げます。

**記念事業のテーマ**

- 地域の魅力と誇りを再確認する
- 人と人とのつながりを育む
- 次の１００年に向けて未来への希望を紡ぐ

## 02 主な記念事業について

事業実施期間
令和９年１月～１２月

ご協賛金は、記念イベントや記念式典など実行委員会が実施する100周年記念事業の運営・広報に活用させていただきます。また、多様な主体が実施するイベントに「100周年記念」の名称をご使用いただき、地域全体で100周年を盛り上げます。

### 区制100周年記念イベント

横浜銀行アイスアリーナを会場に、区制100周年の節目を祝う記念イベントを開催します。（来場者1,000人予定）

### 記念式典

区制100周年を区民の皆様とともに祝う記念行事と神奈川区の歴史に触れる古典芸能を披露します。（招待者500人、マスコミへの披露）

### 区民まつり100周年特別企画

神奈川区民まつりにおいて、区制100周年を記念した特別企画を展開し、来場者の皆様と節目をお祝いします。（令和7年度75,000人来場※主催者発表）

### 小中学生ポスターコンテスト

区内の小中学生が区の魅力や未来を自由にポスターに描きます。作品は区内各所で掲示し、区制100周年の機運を高めます。

### インスタグラムフォトコンテスト

「あなたの日常が、神奈川区の物語。」をテーマに作品を募集します。受賞作品は区制100周年記念オリジナル フレーム切手に採用します。

### 100周年応援イベント

皆様が開催するイベントに区制100周年の名称や記念ロゴマークを活用し、100周年を神奈川区全体で応援いただき、盛り上げましょう。（応援いただいたイベントは区ホームページでご紹介）

100th anniversary

## 03 ご協賛プランについて（企業・団体様向け）

1口は5,000円です。3口15,000円以上でお申し込みいただけますと幸いです。
指定の金額をご協賛いただいた方には協賛特典がございます。

| 種 別 | 金 額 |
|---|---|
| プレミアムパートナー | 200口（100万円）以上 |
| ゴールドパートナー | 100口（50万円）以上 |
| シルバーパートナー | 60口（30万円）以上 |
| ブロンズパートナー | 20口（10万円）以上 |
| ブルーパートナー | 6口（3万円）以上 |
| 応援パートナー | 1口（5,000円）～5口（25,000円） |

### 協賛特典一覧

| | | プレミアムパートナー | ゴールドパートナー | シルバーパートナー | ブロンズパートナー | ブルーパートナー | 応援パートナー |
|---|---|---|---|---|---|---|---|
| | | 200口（100万円）以上 | 100口（50万円）以上 | 60口（30万円）以上 | 20口（10万円）以上 | 6口（3万円）以上 | 1口（5,000円）～5口（25,000円） |
| 記者発表での紹介 | | ○ | ○ | ― | ― | ― | ― |
| 記念式典招待（令和9年10月1日予定） | | ○ | ○ | ○ | ○ | ― | ― |
| 周年インスタグラムでの企業紹介 | | ○ | ― | ― | ― | ― | ― |
| 記録誌贈呈 | | ○ | ○ | ○ | ○ | ― | ― |
| ご芳名掲載 | 記念イベント・式典等 | ○（ロゴ掲載：大） | ○（ロゴ掲載） | ○（ロゴ掲載） | ○（社名掲載） | ○（社名掲載） | ― |
| | 記録誌 | ○（ロゴ掲載：大） | ○（ロゴ掲載） | ○（社名：大） | ○（社名一覧掲載） | ○（社名一覧掲載） | ○（社名一覧掲載） |
| | 区公式HP | ○（ロゴ掲載：大） | ○（ロゴ掲載：中） | ○（ロゴ掲載：小） | ○（社名：大） | ○（社名一覧掲載） | ○（社名一覧掲載） |
| 返礼品 | | ○（フォトフレーム） | ○（フォトフレーム） | ○（フォトフレーム） | ○（フォトフレーム） | ○（キーホルダー5個） | ○（キーホルダー1個） |

※記念式典招待、ご芳名掲載（記念イベント・式典等）につきましては、令和9年6月30日までのお申込み者に限ります。
※返礼品につきましては、令和9年3月以降にお送りいたします。
※特典の内容は、変更となる可能性がありますので、あらかじめご了承ください。

100th anniversary

# 神奈川区制 100 周年記念事業　企業・団体様向け協賛申込書

神奈川区制 100 周年記念事業の趣旨に賛同し、以下の通り協賛を申し込みます。

記入日　　年　　月　　日

| | |
|---|---|
| フリガナ | |
| 企業名・団体名 | |
| フリガナ | |
| 代表者名<br>（役職・氏名をご記入ください） | |
| 所在地 | 〒 |

【連絡担当者】

| | | | |
|---|---|---|---|
| 所属部署 | | | |
| 所在地 | 〒 | ☐ 上記所在地と同じ | |
| 担当者 | | | |
| ＴＥＬ | | ＦＡＸ | |
| E-mail | | | |

【ご協賛いただける口数・金額】

| 口数 | 金額 | 備考 |
|---|---|---|
| ＿＿＿＿＿＿　口 | ＿＿＿＿＿＿＿＿　円 | １口は 5,000 円です。**３口 15,000 円以上でお申し込みいただけますと幸いです。** |

【請求書の発行について】

※本協賛はインボイス制度に対応しておりません。

| | |
|---|---|
| ☐ 希望する | ☐ 希望しない |

【お振込み予定日】

年　　月　　日

＜お振込み先＞

| | |
|---|---|
| 銀行名 | 横浜信用金庫　反町支店（店番００８） |
| 口座種類・番号 | 普通預金　０４９０１６９ |
| 名義人 | カナガワクセイヒヤクシユウネンキネンジギヨウジツコウイインカイイインチヨウキベフミアキ<br>神奈川区制 100 周年記念事業実行委員会　委員長　岐部　文明 |

【お申込み先】

神奈川区制 100 周年記念事業実行委員会
広報・ＰＲ部会 協賛金担当
（神奈川区役所 区政推進課内）
〒221-0824 横浜市神奈川区広台太田町３－８
TEL：045-411-7027　FAX：045-314-8890
E-mail：kg-100th@city.yokohama.lg.jp

## 注意事項

(1)　申込者又は掲載内容が以下のいずれかに該当する場合には、神奈川区制 100 周年記念事業実行委員会（以下「委員会」という。）の判断により申込みをお断り又は取り消すことがあります。

ア　神奈川区制 100 周年記念事業の品位を損なう恐れのあるもの

イ　協賛制度を特定の政治、思想又は宗教に関する活動を目的として利用し、又は利用する恐れがあるもの

ウ　暴力団及び特殊結社団体等、並びにその関連企業・団体等

エ　公序良俗に反する恐れのあるもの

オ　社会的信用を失墜するような行為のあったもの又は恐れのあるもの

カ　申込内容を偽り、又は誤りを知りながら申込みをするもの

キ　その他委員会が適当ではないと判断するもの

(2)　本協賛金につきましては、当事業にご賛同いただくものであり、予定していた特典内容に変更があった場合でも返金をいたしかねます。あらかじめご了承ください。

(3)　委員会は、天災等、委員会の自らの責によらないやむを得ない事由により、事業を変更及び中止することがあります。委員会は、これによって生じた損害を補償しません。また、天災等、委員会の自らの責によらないやむを得ない事由により、事業が変更・中止された場合、委員会は既に入金されていた協賛金の返却はいたしません。

(4)　委員会は、厳正な協賛金の管理運営を行いますが、万が一発生した盗難、損傷、火災、天災、不可抗力などにより協賛金の損害が発生した場合、その責を負いません。

(5)　委員会は、神奈川区制 100 周年記念事業ホームページ等での紹介内容等が、第三者の商標権、意匠権、特許権、実用新案権その他の知的財産権を侵害しているとの主張があった場合、速やかに第三者との紛議の解決を促し、協賛金制度の円滑な進行を図るよう努めるものとします。ただし、委員会側は発生した損害について、一切の補償の責任を負いません。

(6)　申込内容に関する個人情報は、適切に管理するとともに本事業以外に使用することはありません。

(7)　本注意事項に定めのない事項が生じた場合、委員会はその対策を決定することができるものとします。

神 地 振 第 824 号
令和8年10月16日

地区連合町内会長 各位

神奈川区交通安全対策協議会会長
（神奈川区長）　鈴木　茂久

令和9年度　神奈川区交通安全功労者表彰に伴う候補者の推薦について（依頼）

平素から、区内の交通安全対策に御尽力を賜り厚くお礼申し上げます。

さて、当協議会では、交通事故防止活動の強化を図るため、交通安全や交通事故防止に貢献された個人並びに団体の表彰を実施しております。

つきましては、御多用のところ誠に恐縮ではございますが、該当がある場合は候補者の推薦をお願い申し上げます。

なお、御推薦いただけます場合には、次の要領にてお願い申し上げます。

1　推薦対象　　別添「神奈川区交通安全功労者表彰要綱」による

2　推薦依頼数及び推薦様式

（1）個人　1人まで　　別添様式1による

（2）団体　1団体まで　別添様式2による

3　推薦期限　　**令和8年12月4日（金）まで**

・表彰式は令和9年5月頃に神奈川区交通安全対策協議会の席上で行う予定です。

4　推薦書提出先　　〒221-0824 神奈川区広台太田町3－8
神奈川区役所地域振興課
担当：須崎、上山、段　　TEL411－7095
Fax323－2502

2027年は神奈川区制100周年

Kanagawa

# Green Rally

## 神奈川区商店街グリーンラリー

かごにゃんを探せ!

同時開催イベント

神奈川区内のお店を巡って素敵な賞品を当てよう!

スタンプラリー実施期間 2026 11.1(日) ▶ 2027 1.31(日)

詳細はこちらから

### 異なる3店舗のスタンプを集めた方

#### 特別賞 各3名

**A** Y Cruise株式会社 協賛

マリーンルージュ
アフタヌーンクルーズ
(ケーキセットプラン) ペア



**B**

花と緑のギフト券
10,000円分
[1,000円×10枚]



**C** BRUNO株式会社

マルチスティックブレンダー
(グリーン)



### 3個以上スタンプを集めた方

#### グリーンラリー賞 [神奈川区の企業からの協賛品] 各6名

**1** ニップン
エキストラバージン
オリーブオイル
ヨーロピアンブレンド 2本



**2** 三本珈琲
サンシャインブレンド
(レギュラーコーヒー
270g粉) 2個



**3** カリタ
MI-185
ドリッパー
(ピスタチオ)



**4** 太陽油脂
パックスナチュロン
ハンドソープ&
ハンドクリームセット



**5** 公益財団法人横浜市スポーツ協会
横浜銀行アイスアリーナ
無料招待券 2枚



または
- 「神奈川区内商店街・お店からのプレゼント 協賛」、
- 「かごにゃんランチバッグ」

主催／神奈川区役所　共催／神奈川区商店街連合会　問合せ／神奈川区役所地域振興課 [TEL]045-411-7086 [FAX]045-323-2502

Kanagawa

# Green Rally

神奈川区商店街グリーンラリー

2027年は神奈川区制100周年

## かごにゃんを探せ！

# 対象店舗



神奈川区商店街キャラクター「かごにゃん」

神奈川区商店街
グリーンラリーの
詳細はこちらから

神奈川区内のお店を巡って素敵な賞品を当てよう！

**開催期間** 2026 11.1(日) ▶ 2027 1.31(日)

### 異なる3店舗のスタンプを集めた方

**特別賞** 各3名

- A Y Cruise株式会社（協賛）
  **マリーンルージュアフタヌーンクルーズ**
  （ケーキセットプラン）ペア
- B **花と緑のギフト券 10,000円分**
  ［1,000円×10枚］
- C BRUNO株式会社
  **マルチスティックブレンダー**（グリーン）

### 3個以上スタンプを集めた方

**グリーンラリー賞** ［神奈川区の企業からの協賛品］ 各6名

1. ニップン
   **エキストラバージンオリーブオイル ヨーロピアンブレンド** 2本
2. 三本珈琲
   **サンシャインブレンド**
   （レギュラーコーヒー270g粉）2個
3. カリタ
   **MI-185ドリッパー**（ピスタチオ）

または

「神奈川区内商店街・お店からのプレゼント（協賛）」、「かごにゃんランチバッグ」

4. 太陽油脂
   **パックスナチュロン ハンドソープ&ハンドクリームセット**
5. 公益財団法人横浜市スポーツ協会
   **横浜銀行アイスアリーナ 無料招待券** 2枚

主催／神奈川区役所　共催／神奈川区商店街連合会　問合せ／神奈川区役所地域振興課 ［TEL］045-411-7086 ［FAX］045-323-2502

2027年は神奈川区制100周年

神奈川区内のお店を巡って
素敵な賞品を当てよう!

Kanagawa

# Green Rally

## 神奈川区商店街グリーンラリー

スタンプラリー実施期間

2026 11.1(日) ▶ 2027 1.31(日)

同時開催イベント

かごにゃんを探せ!

詳細は裏面をご確認ください

# グリーンラリー参加方法

神奈川区の個性あふれる商店街の3エリア 計22店舗をご紹介。
スタンプを集めて素敵な賞品を当てよう！

**実施期間：2026年11月1日（日） ▶ 2027年1月31日（日）**

STEP 1

## 対象の店舗を利用する　掲載商品以外の注文でもOK

- 五ッ木園茶舗
- switch box あけ/たて
- 柿崎水魚園
- 花秀
- 松坂屋カバン店
- 六角橋ホルモン大夢
- Win's(ウインズ)
- 中華　泰平楽
- 恵花園
- バーグ白楽店
- 末廣園
- 横浜　花日和
- メガネの太田
- ガトーよこはま
- シリーエベレストキッチン
- 創作居酒屋 伊助 反町店
- 横浜マルニカフェダイニング
- よもぎ蒸しサロン よもやまばなし
- パン工房 ゆうき
- 冨士家菓子店
- café relief+d
- バナナライフ横浜大口店

＊その他「かごにゃんを探せ！」対象店舗（裏表紙にリスト掲載）

STEP 2

## 1度の利用につき1個スタンプをGET

ガイドブックに付いている応募ハガキにスタンプを押してもらおう！

STEP 3

## 3個スタンプを集めたら 応募ハガキを郵送（切手は不要）

1店舗で3個のスタンプを集めてもOK！

STEP 4

## 抽選でご希望の「グリーンラリー賞」または「商店街・お店からのプレゼント」、「かごにゃんランチバッグ」のいずれかをプレゼント！

さらに！

**異なる3店舗のスタンプ を集めた方には**
**抽選でご希望の「特別賞」が当たるチャンスも！**

※「グリーンラリー賞」と「特別賞」は両方に応募できます。 ※「グリーンラリー賞」と「特別賞」以外は賞品の種類を選択できません。
※2027年2月以降抽選実施予定　※特別賞については当選者にのみ当選ハガキにてお知らせします。神奈川区役所地域振興課にて、当選ハガキと賞品の引換を行います。 ※「グリーンラリー賞」・「商店街・お店からのプレゼント」・「かごにゃんランチバッグ」については賞品または引換券の発送をもってお知らせします。

同時開催 イベント

## かごにゃんを探せ！

上記22店舗以外にも右のかごにゃんポスターが貼ってあるお店（裏表紙にリスト掲載）を利用すれば、1度につきグリーンラリーのスタンプを1個GETできます。
かごにゃんを探して、スタンプをGETしよう！！






神奈川区商店街キャラクター
「かごにゃん」

協賛企業　株式会社カリタ／太陽油脂株式会社／株式会社ニップン／三本珈琲株式会社／公益財団法人横浜市スポーツ協会／Y Cruise株式会社



### 異なる3店舗のスタンプを集めた方

## 特別賞　各3名

**A** Y Cruise株式会社（協賛）

**マリーンルージュ アフタヌーンクルーズ**
（ケーキセットプラン）ペア



**B**

**花と緑のギフト券 10,000円分**
［1,000円×10枚］



**C** BRUNO株式会社

**マルチスティックブレンダー**
（グリーン）



### 3個以上スタンプを集めた方

## グリーンラリー賞　各6名

［神奈川区の企業からの協賛品］

**1** ニップン

**エキストラバージン オリーブオイル ヨーロピアンブレンド**
2本



**2** 三本珈琲

**サンシャインブレンド**
（レギュラーコーヒー270g粉）2個



**3** カリタ

**MI-185ドリッパー**
（ピスタチオ）



**4** 太陽油脂

**パックスナチュロン ハンドソープ& ハンドクリームセット**



**5** 公益財団法人横浜市スポーツ協会

**横浜銀行アイスアリーナ 無料招待券** 2枚



## 商店街・お店からのプレゼント（協賛）

六角橋商店街
- 六角橋商店街商品券 2,000円 …… 10名

おおぐち通商店街
- おおぐち通商店街お買物券 500円×2枚 …… 10名

大口1番街
- 大口1番街商品券 500円 …… 20名

曙通商店会
- 曙通商店会共通商品券 1,000円 …… 10名

switch box あけ/たて
- アレッポの石鹸 …… 5名

石川屋ふとん店
- フェイスタオル …… 10名

- かごにゃんランチバッグ …… 50名

# 神奈川区商店街MAP

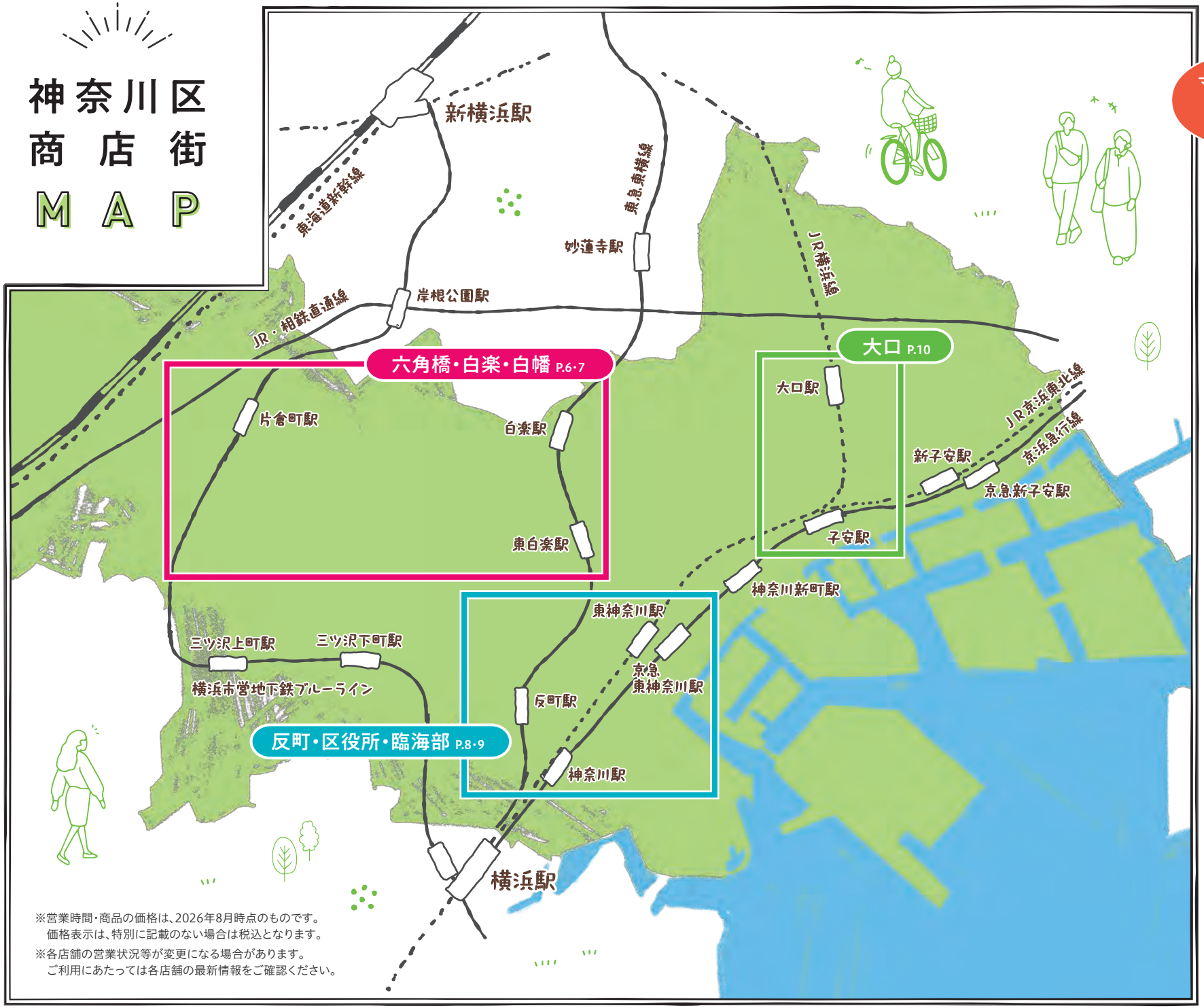


※営業時間・商品の価格は、2026年8月時点のものです。
価格表示は、特別に記載のない場合は税込となります。
※各店舗の営業状況等が変更になる場合があります。
ご利用にあたっては各店舗の最新情報をご確認ください。

マップを手にスタンプを集めよう！
この機会に初めての商店街にも
訪れてみては？



## 六角橋・白楽・白幡エリア

- 白楽商店会
- 白幡商興会
- 六角橋協栄会
- 西神奈川三丁目商興会
- ファミリー通り商店会
- 六角橋商店街
- 片倉町商和会

## 反町・区役所・臨海部エリア

- 神奈川中央商連会
- 二ツ谷通り商栄会
- 横浜中央市場通り商店会
- 宮前商栄会
- 反町駅前通り商店街
- 松本町3丁目商店会
- 松本通商店街

## 大口エリア

- おおぐち通商店街
- 大口1番街
- 曙通商店会
- 大神商店会

神奈川区商店街
連合会HP

# 六角橋・白楽・白幡 エリア

## 神奈川区商店街MAP

レトロな雰囲気の商店街が
集まるエリア。
近くに大学もあり、
幅広い年齢層に親しまれています。

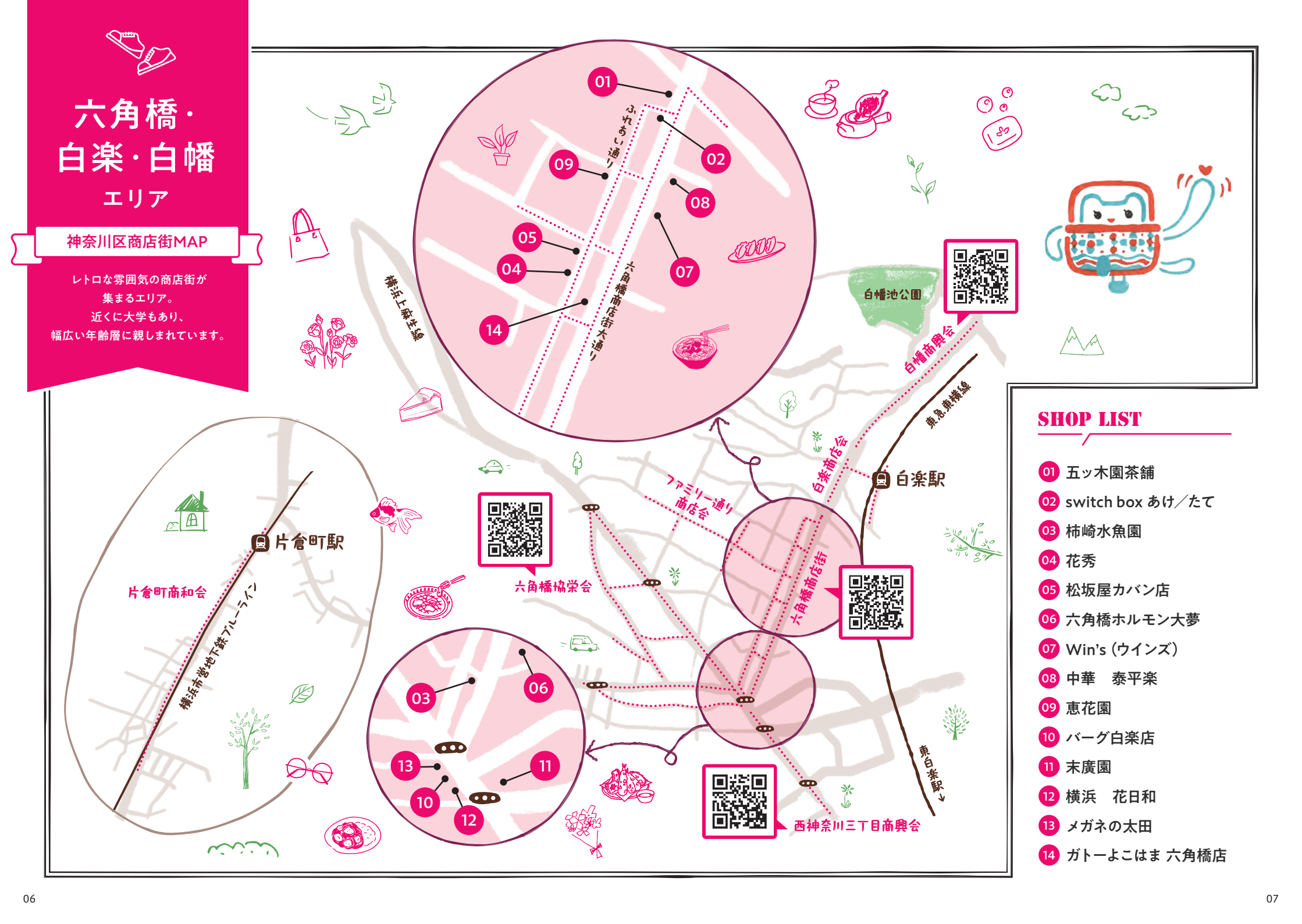


## SHOP LIST

01 五ッ木園茶舗
02 switch box あけ／たて
03 柿崎水魚園
04 花秀
05 松坂屋カバン店
06 六角橋ホルモン大夢
07 Win's（ウインズ）
08 中華　泰平楽
09 恵花園
10 バーグ白楽店
11 末廣園
12 横浜　花日和
13 メガネの太田
14 ガトーよこはま 六角橋店

# 反町・区役所・臨海部エリア

## 神奈川区商店街MAP

複数の商店街が
立ち並ぶエリア。
4つの路線が乗り入れており、
アクセス抜群です。

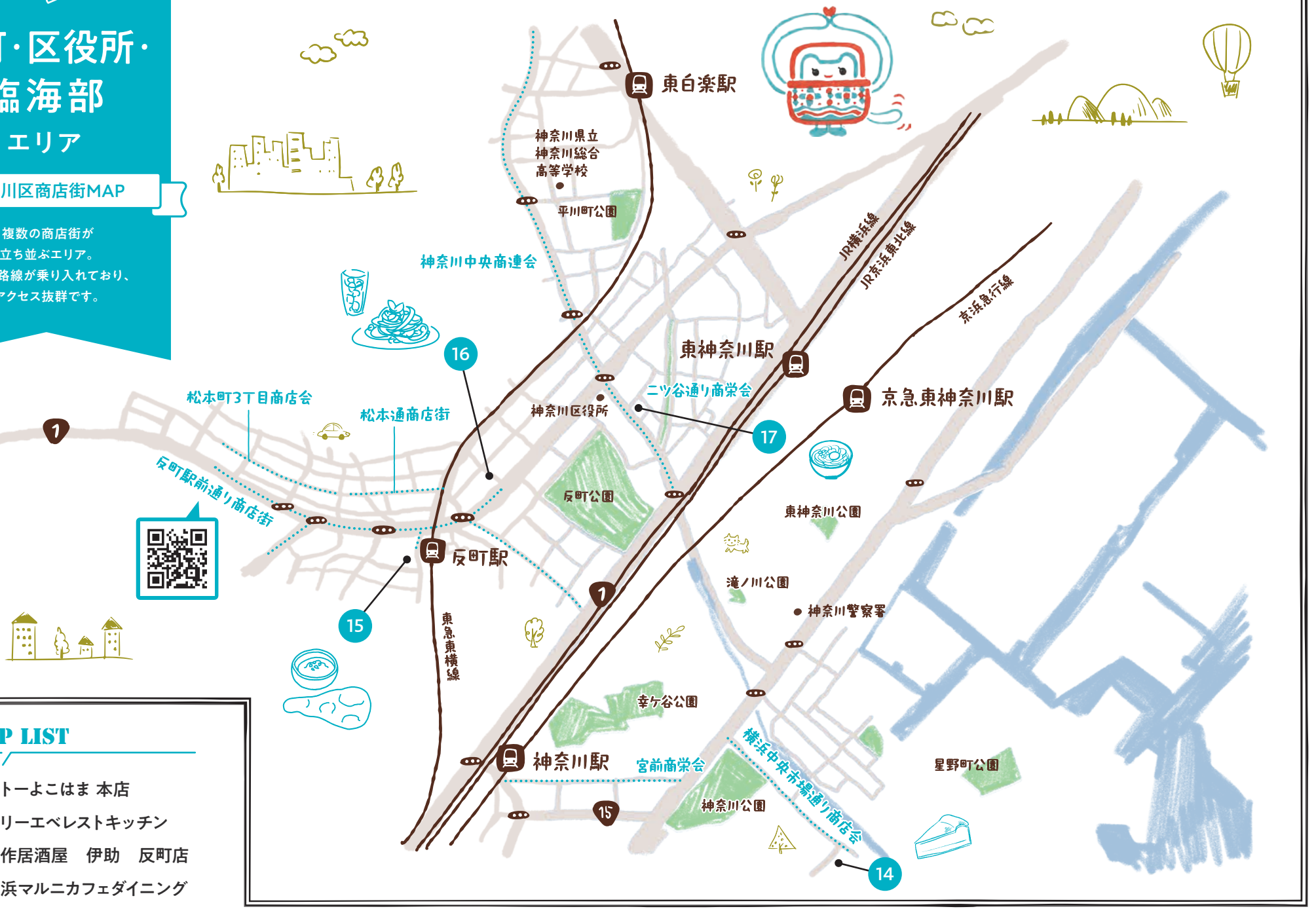


## SHOP LIST

14 ガトーよこはま 本店
15 シリーエベレストキッチン
16 創作居酒屋　伊助　反町店
17 横浜マルニカフェダイニング

# 大口エリア

## 神奈川区商店街MAP

人情味のある商店街が
魅力のエリア。
八百屋さんのかけ声も響き、
活気溢れています。




## SHOP LIST

18 よもぎ蒸しサロン
よもやまばなし

19 パン工房ゆうき

20 冨士家菓子店

21 café relief+d

22 バナナライフ
横浜大口店



Kanagawa
# Green Rally
神奈川区商店街グリーンラリー

# SHOP LIST

六角橋・白楽・白幡エリア P.11-15
反町・区役所・臨海部エリア P.15-16
大口エリア P.17-18

MAP 01 | 六角橋・白楽・白幡エリア｜六角橋興和会

## 五ッ木園茶舗

**お茶のことなら何でも!
創業58年の茶舗**

2代目の廣松寛子さんが今年1月に父から継承した。20種以上の煎茶をはじめ麦茶や抹茶など約50種を揃える。静岡産の渋みと鹿児島産の甘みを絶妙に調和させた定番のブレンド茶は、常に変わらぬ味を楽しめ、淹れ方や茶葉の栄養についても気軽に教えてくれる。







抹茶2包
380円

☎045-432-3454
白楽駅から徒歩1分
10:00～17:00
休 不定休

MAP 02 | 六角橋・白楽・白幡エリア｜六角橋興和会

## switch box あけ／たて

**作品との出会いを楽しむ
セレクトショップ**

80人の作家さんによるユニークな作品が並ぶ。心のスイッチを押してくれるようなお気に入りの作品と出会えるかも。2階では個展などを開催。シリア第二の都市アレッポの特産品「アレッポの石鹸」はオリーブオイルとローレルオイルで作られたシンプルな石鹸。



アレッポの石鹸「ライト」
605円

☎045-402-1215
六角橋1-7-21　白楽駅から徒歩1分
13:00～18:00
休 月曜日・火曜日・不定休あり

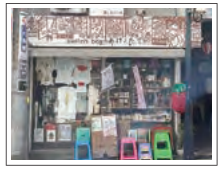



※掲載商品については、時期により内容の変更や取り扱いのない場合があります。

MAP 03

六角橋・白楽・白幡エリア｜六角橋商業協同組合

## 柿崎水魚園

**手入れが行き届いた水槽。**
**創業87年の金魚店**

戦後から3代に渡り続いている老舗の金魚屋。店主のこまめな手入れが行き届いた水槽で、金魚やメダカが元気に泳いでいる様子を見ているだけで豊かな気分に。水草は水槽の3分の1を目安に入れてあげると、魚たちが喜ぶ。








水草「カモンバ」
250円／束

☎045-432-1053
六角橋1-11-18　白楽駅から徒歩5分
11:00～18:00
休 月曜日・火曜日

---

トルコキキョウ
450円／束



☎045-431-8882
六角橋1-9-22　白楽駅から徒歩3分
11:00～18:00
休 日曜日

MAP 04

六角橋・白楽・白幡エリア｜六角橋商業協同組合

## 花秀

**新鮮で豊富な品揃え。**
**3店舗経営の愛され花屋**

川崎市と目黒区の3店舗を経営している花屋。市場から直接まとめて仕入れるため、花の持ちが良く種類が豊富と評判。店内には客から贈られた多くの絵が飾られている。束売り450円の白いトルコキキョウは、グリーンの茎との濃淡が美しい。





---

MAP 05

六角橋・白楽・白幡エリア｜六角橋商業協同組合

## 松坂屋カバン店

**レディースバッグが充実。**
**創業77年のカバン専門店**

創業77年、老舗のカバン専門店。女性向けの商品が多く、長きにわたり愛されている。フランス製ブランド「Jack Gomme」のショルダーバッグは軽さと丈夫さが持ち味。上質感のあるグリーンをコーデの主役にしてみては。

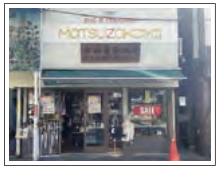




Jack Gomme
ショルダーバッグ
34,100円



☎045-421-8909
六角橋1-9-22　白楽駅から徒歩3分
10:00～18:30
休 日曜日



MAP 06

六角橋・白楽・白幡エリア｜六角橋商和会

## 六角橋ホルモン大夢

**友達と、家族と。**
**肉の合間にテーブルで一品**

店内は明るく元気な雰囲気で、学生からファミリーまで幅広い層から愛されている焼き肉店。「大夢サラダ」は玉ねぎドレッシングとフライドオニオンで食べやすく、ボリューム満点でお得な一品。肉の合間にぜひ。






大夢サラダ
650円



☎045-816-9577
六角橋1-2-5市原ビル1階　白楽駅から徒歩5分
月～金曜日　16:00～24:00
土曜日　12:00～15:00／17:00～24:00
日曜日・祝日　12:00～15:00／17:00～22:00
休 なし

---

鶏肉のフォー
1,100円～



☎080-6203-5260
六角橋1-4-6　白楽駅から徒歩3分
11:00～15:00／18:00～23:00
休 火曜日

MAP 07

六角橋・白楽・白幡エリア｜六角橋商和会

## Win's（ウインズ）

**辛味が苦手でも大丈夫!**
**本格ベトナム料理屋**

どのメニューもお好みで唐辛子やパクチーを自由に入れられるので、辛味やハーブの独特な風味が苦手な人も安心して食べられる。フォーに入った鶏肉は塩味が丁度良くしみており、柔らかい。唐辛子を入れると辛味だけでなく、スープ全体の味わいに深みが出る。






---

MAP 08

六角橋・白楽・白幡エリア｜六角橋商和会

## 泰平楽

**ボリューム満点!**
**ガッツリ肉野菜炒め**

学生や若いサラリーマンの客が多く、どのメニューもボリューム満点。運動部の学生限定の「体育会盛」（＋200円）も。「肉野菜炒め」は豚肉、キャベツ、ニラ、キクラゲなどが入っており、ごま油、塩コショウ、しょうゆがガツンと利いている。






肉野菜炒め（単品）
1,000円



☎045-432-0125
六角橋1-4-7　白楽駅から徒歩2分
11:30～14:30／17:30～21:30
休 水曜日・土曜日

MAP 09

六角橋・白楽・白幡エリア｜六角橋中央商店会

## 恵花園

**創業70年以上、老舗の花屋**

祖母、母と3代続いている生花店。市場の生花は冷蔵庫を使わず販売。店内には写真家・内藤忠行氏の青い睡蓮の写真が飾られている。「ストレリチア」は屋内向きで、土が乾いたら2〜3日に一度の水やりで手軽に育つ。







観葉植物
「ストレリチア」
2,000円

☎045-433-7616
六角橋1-8-21　白楽駅から徒歩3分
月〜土曜日　11:00〜17:30
日曜日　10:00〜14:00
休 なし



スタミナカレー得得セット
（サラダ・味噌汁付き）
1,180円

☎045-755-7260
西神奈川3-7-8　白楽駅から徒歩7分
10:30〜22:00(L.O.21:50)
休 なし

MAP 10

六角橋・白楽・白幡エリア｜西神奈川三丁目商興会

## スタミナカレーの店 バーグ 白楽店

**横浜市民の
ソウルフードが白楽に**

はまっ子のお腹を50年以上満たしてきた「バーグ」の4号店。看板メニューの元祖スタミナカレーは豚バラ肉たっぷりでボリューム満点。卵は「ナマ」「ヤキ」お好みで。サラダと味噌汁が付く得得セットなら栄養バランスもばっちり。独自のドレッシングとの相性も◯。





MAP 11

六角橋・白楽・白幡エリア｜西神奈川三丁目商興会

## 和食　末廣園

**3代続く和食の老舗
1人席も充実**

海鮮丼やうなぎ、焼き魚定食などが人気の和食店。モダンレトロな内装で1人席も多く、ランチもディナーも近隣のお年寄りからも愛される。サクッと揚がった野菜天ぷらは季節ごとに旬の素材を盛り合わせで提供。冬場はピーマン、大葉、インゲンなど6種。天つゆか塩をお好みで。







みどりの野菜天ぷら
（写真は夏野菜）
880円

☎045-432-2492
西神奈川3-9-1　白楽駅から徒歩5分
ランチ　11:30〜14:30(L.O.13:50)
ディナー　17:00〜21:00(L.O.20:00)
休 月曜日・火曜日



MAP 12

六角橋・白楽・白幡エリア｜西神奈川三丁目商興会

## 横浜　花日和

**すご腕店長が魅せる
記憶に残る贈り物**

上位10名のみが出場できる、国内最高峰のフラワーデザイン競技会出場経験のある店長。「お花は素敵な贈り物」を掲げ、花持ちの良い花束やアレンジメントを作ってくれる。珍しい色の花も多く扱い、冬場にかけては正月用の飾り花や成人式、春向けのギフトの需要が多い。





スタンディングブーケ
5,000円〜



☎045-482-0187
西神奈川3-7-3　白楽駅・東白楽駅から徒歩5分
10:00〜19:00／日曜10:00〜18:00
休 木曜日



ブランドメガネ各種
1万円台〜

☎045-481-1970
西神奈川3-7-7
白楽駅から徒歩5分、東白楽駅から徒歩7分
9:30〜19:30
休 第2・4木曜日

MAP 13

六角橋・白楽・白幡エリア｜西神奈川三丁目商興会

## メガネの太田

**1級眼鏡作製技能士が在籍
街の頼れるメガネ店**

創業56年の老舗メガネ店。スタッフ全員が国家検定資格の「1級眼鏡作製技能士」を取得している。「お客様が安心して相談できる」をモットーに、専門的な知識に裏付き、その人に最適なメガネを提案。フレームは国内外のブランドからジュニア用まで充実の取り揃え。






MAP 14

反町・区役所・臨海部エリア｜横浜中央市場通り商店会

## ガトーよこはま 本店・六角橋店

**厳選素材で手作り
「伝説のチーズケーキ」のお店**

こだわりの素材を使い、丁寧に作られた自慢のチーズケーキはコクとまろやかさが特徴で、手土産の品にもピッタリ。抹茶の豊かな香りと小豆の甘味が広がる「抹茶かのこチーズケーキ」をはじめ、季節の素材を使った様々な味も楽しめる。本店には川に面した喫茶スペースも。





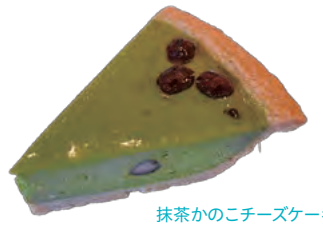

抹茶かのこチーズケーキ
594円（カット・持ち帰り時）

☎［本　　店］045-441-2310
［六角橋店］045-433-7753
［本　　店］栄町89-19　横浜駅から徒歩20分
［六角橋店］六角橋1-9-26　白楽駅から徒歩5分
［本　　店］10:00〜18:00（喫茶は17:00）
［六角橋店］11:00〜19:30
休［本　　店］水曜日・元日
［六角橋店］なし（元日のみ休業）

※掲載商品については、時期により内容の変更や取り扱いのない場合があります。

MAP 15 | 反町・区役所・臨海部エリア｜反町駅前通り商店街

## シリーエベレストキッチン

**ほうれん草たっぷり！**
**満足感大なインドカレー**

東急東横線の反町駅から徒歩1分。ほうれん草ベースの鶏肉カレー「サグチキン」は単品でも、セットでも頼める。ナンとご飯はおかわり自由。「サグ」はヒンディー語でほうれん草。一杯につき250～300gのほうれん草が入っている。





サグチキン
950円



☎045-320-4920
上反町1-3-1　反町駅から徒歩1分
11:00～15:00／17:00～23:00
休 なし

---

みかんハイ
630円

大葉のジェノベーゼ
900円



☎045-620-4843
反町3-23-21　反町駅から徒歩3分
月・火・金 18:00～3:00／
水・日・祝 12:00～24:00／土 12:00～3:00
休 木曜日

MAP 16 | 反町・区役所・臨海部エリア｜反町駅前通り商店街

## 創作居酒屋　伊助　反町店

**赤ちゃんからシニアまで。**
**昨年オープンの創作居酒屋**

子ども連れの家族からシニア層まで幅広く来店。青色のリキュール「ブルーキュラソー」を100%みかんジュースで割った「みかんハイ」はスッキリとした味わい。「大葉のジェノベーゼ」は大葉の甘みがありながらもさわやかな後味がクセになる。






---

MAP 17 | 反町・区役所・臨海部エリア｜二ツ谷通り商栄会

## 横浜マルニカフェダイニング

**ランチ、お酒、スイーツも。**
**地産地消のカフェダイニング**

1912年創業の「ぬのや呉服店」の一角をリノベーションしたカフェダイニング。ランチ、カフェメニューからクラフトビールやお酒まで幅広く扱う。名物メニューは、神奈川区産の「おとめ納豆」、「岩井の胡麻油」に小松菜を和えた「かながわ丼」。





かながわ丼卵黄トッピング（ランチセット）
950円



☎045-322-1712
二ツ谷町6-3 ぬのや内　反町駅から徒歩8分
11:00～17:00
休 日曜日・祝日



MAP 18 | 大口エリア｜おおぐち通商店街

## よもぎ蒸しサロン よもやまばなし

**身体の中からリラックス**
**黄土よもぎ蒸しサロン**

冷えやストレス、自律神経の乱れなど、現代人の不調にアプローチする、自然派温活メニューを提供。専用マントに身を包み、座浴椅子からのよもぎや数種類の薬草を煮出した蒸気で、全身を内側からやさしく温める。事前予約は電話でも可能。猫雑貨店も併設。







よもぎ蒸し（1回35～40分）
初回2,200円
（2回目以降ペア割10%OFF）

☎080-5778-6136
大口通3-6 1F　大口駅から徒歩7分
9:30～18:30
休 木曜日

---

よもぎあんぱん　210円
ミニよもぎ　1個10円
ウィンナーピザ　210円



☎045-401-5422
大口通2-1
子安駅から徒歩6分、大口駅から徒歩8分
10:30～17:00
休 土曜日・日曜日・祝日

MAP 19 | 大口エリア｜おおぐち通商店街

## パン工房ゆうき

**溶岩窯で1つ1つ**
**愛情込めて焼かれたパン**

社会福祉法人横浜愛育会が運営する同店は、障がいのある施設利用者が心を込めて作ったパンが朝から並ぶ。つぶあんの中におもちが入ったよもぎあんぱんは食べ応え十分。1個10円のよもぎのミニロールはおやつにピッタリ。野菜もとれるウィンナーピザも人気だ。






---

MAP 20 | 大口エリア｜おおぐち通商店街

## 冨士家菓子店

**和菓子の餅は毎朝つきたて**
**老舗ならではのこだわり素材**

もち米や小豆は主人が選んだこだわり素材を使用。保存料不使用なので「当日中に食べて」と店主。看板商品の豆大福のほか、正月用に切り餅・のし餅も人気。草餅は当日ついた生地の柔らかさが絶品。さわやかなヨモギの香りとつぶあんのやさしい甘さに思わず笑顔がこぼれる。





草餅 1個170円



☎045-401-6488
大口通34　大口駅から徒歩5分
10:00～18:30
休 木曜日

※掲載商品については、時期により内容の変更や取り扱いのない場合があります。

MAP 21

大口エリア｜曙通商店会

## café relief＋d

### 自然体でくつろぐ居場所に

日常から解放され、リラックスできる店内。2階には個室が2部屋あり、子連れでもゆっくり過ごせる。人気商品「モリンガ茶」は60種類以上の栄養素が入っており、まさに野菜の王様。自然な甘みが口に広がる豆乳ムースも絶品。







豆乳ムースと
モリンガ茶(ICE)のセット
500円

☎080-4166-1102
大口仲町24-4-2　大口駅から徒歩6分
10:00～17:00
休 火曜日・日曜日・祝日

---



宇治抹茶バナナジュース Sサイズ
(左)　480円
ケールバナナジュース Sサイズ
(右)　550円

☎070-8989-8770
大口通16-7 グリーンビル101
JR大口駅・京急子安駅から徒歩6分
平日 11:30～19:30／土日祝 11:00～19:30
休 不定休

MAP 22

大口エリア｜曙通商店会

## バナナライフ横浜大口店

### お腹がすいた帰りに一杯！ バナナジュース専門店

完熟バナナと自然な甘さのバナナジュースは、なんと砂糖・氷・水不使用。子どもからシニアまで安心して飲むことができる。抹茶とケールはほんのり風味が香り、バナナとの相性◎。カウンターの上には本物のバナナがぶら下がっている。










キャラクターデザイン：宇田川新聞さん（版画家）
「出川哲朗の充電させてもらえませんか？」
ロゴマーク等制作

### 神奈川区商店街キャラクター

## かごにゃん

買い物かごに入っているネコの妖精。このまちの人たちの思いやりが大好きで、商店街に住んでいる。神奈川区と同い年。「少しのお小遣いでも、みんなと触れ合ってエンジョイできるよ♪幸せ♡」とハートで伝えている。


※掲載商品については、時期により内容の変更や取り扱いのない場合があります。

あなたも始めてみよう！

歩いて、ためて、うれしい毎日

# よこはま ウォーキングポイント

18歳以上の横浜市在住・在勤・在学の方であればどなたでも参加OK！
ウォーキングを通じて、楽しみながら健康づくりに取り組みましょう。

## よこはまウォーキングポイント公式アプリ

ポイントをためると
**抽選で商品券等がもらえるチャンス！**

応募条件があります。詳細はHPをチェック！>>




- イベント情報が届く
- アプリでできること
- 健康管理に便利
- 健康コラムを読んでポイントをゲット
- 歩数ランキングがでる

アプリの登録方法はこちら

## 神奈川区商店街グリーンラリー


［発 行］神奈川区役所地域振興課
［発行日］令和8年10月
［取材・編集・デザイン］株式会社タウンニュース社

［主 催］神奈川区役所
［共 催］神奈川区商店街連合会
［問合せ］神奈川区役所地域振興課
［ＴＥＬ］045-411-7086
［ＦＡＸ］045-323-2502

協賛企業　株式会社カリタ／太陽油脂株式会社／株式会社ニップン／三本珈琲株式会社／公益財団法人横浜市スポーツ協会／Y Cruise株式会社

同時開催イベント

# かごにゃんを探せ！ 対象店舗一覧



## 六角橋・白楽・白幡エリア

### 六角橋興和会

- メンズショップ花屋
- 名取家具店
- 五ッ木園茶舗
- switch box あけ／たて
- ネイルサロンLucky Star
- HOURS

### 六角橋商業協同組合

- 石川屋ふとん店
- 洋品の佐野平
- 近江屋
- 路地裏食堂ROKU

### 六角橋商和会

- UPPERS
- ファミリーマート 田島屋六角橋店
- 焼きたてパン工房る・ぱん

### 西神奈川三丁目商興会

- メガネの太田
- おにぎりうさぎや
- 知味軒

## 反町・区役所・臨海部エリア

### 神奈川中央商連会

- ローゼンボア
- 伊奈サイクル

### 横浜中央市場通り商店会

- 蔦金商店
- ガトーよこはま

### 反町駅前通り商店街

- 指圧・マッサージ くどう治療院
- 大丸薬局
- おかめ寿司
- 福富食肉店
- 良心書道教室
- NAGI COFFEE

### ニツ谷通り商栄会

- 横浜マルニカフェダイニング
- 横浜銀行アイスアリーナ



Check!

右のかごにゃんポスターが貼ってあるお店を利用すれば、1度につきグリーンラリーのスタンプを1個GETできます。
かごにゃんを探して、スタンプをGETしよう！！




## 大口エリア

### おおぐち通商店街

- いさみや
- 冨士家菓子店
- 神田金物店
- リビングショップしらい
- 魚勘
- 日本堂
- 美容室rodina
- 能登屋
- ペンギンカメラ2号店
- パン工房ゆうき

### 大口1番街

- カーネ
- やかた
- 明月苑
- 山田時計店
- おかむら商店
- ショップK
- Key-West サイクル
- 居食工房るりるり亭
- 小川商会不動産
- ラッキー商会
- 中山
- 高甲商店
- ペンギンカメラ 本店
- 寿司割烹 山水

### 曙通商店会

- 甲州屋酒店
- café relief +d
- バナナライフ横浜大口店

令和８年10月16日

各地区連合町内会長　様

神奈川区ミニバスケットボール大会実行委員会
委員長　塚原　仁

**第42回神奈川区ミニバスケットボール大会開催に伴う御協力について（依頼）**

仲秋の候　皆様にはますます御健勝のこととお喜び申し上げます。

平素より神奈川区ミニバスケットボール大会の運営に御理解と御支援を賜り、心より感謝申し上げます。

さて、第42回大会を11月29日(日)・12月６日(日)の２日間の日程で開催することとなりました。

つきましては、本大会の趣旨に御賛同いただき、協賛金の御協力を賜りますようお願い申し上げます。

【協賛金の詳細】

金　　額：3,000円
集金方法：現金払い（11月の区連会の際にお持ちください）
提出期限：令和８年11月18日（水）までに、地域振興課窓口へご持参ください
使用目的：優勝・準優勝・3位チームへのメダル（選手数分）の購入費用として使用いたします

御多忙のところ誠に恐縮ではございますが、何卒ご協力のほどよろしくお願い申し上げます。

神奈川区ミニバスケットボール大会実行委員会
事務局：神奈川区役所地域振興課内
担　当：花岡、萩原
電　話：411-7092　FAX:323-2502

【裏面あり】

# 第 42 回神奈川区ミニバスケットボール大会　実施概要

1　趣　　旨　　神奈川区内在住または在学の小学生を対象に、ミニバスケットボールを通じて身体の発育・発達を促進し、また、友情や連帯感、思いやり、協調性などを学び、社会性や責任感などを身につけることにより健全な育成を図ることを目的として実施する。

2　主　　催　　神奈川区ミニバスケットボール大会実行委員会
（神奈川区スポーツ推進委員連絡協議会・横浜市神奈川スポーツセンター）

3　共　　催　　神奈川区役所

4　協　　賛　　神奈川区連合町内会自治会連絡協議会、神奈川区スポーツ協会、横浜銀行アイスアリーナ、横浜金港ライオンズクラブ、横浜市神奈川スポーツセンター（予定）

5　大会種目　　ミニバスケットボール（小学生女子・男子）

6　大会概要

（1）　大会１日目　予選
・日　時　令和８年 11 月 29 日（日）
・会　場　子安小学校、神大寺小学校、三ツ沢小学校
※開会式については、会場ごとに行います。

（2）　大会２日目　決勝トーナメント
・日　時　令和８年 12 月６日（日）
・会　場　子安小学校
※試合終了後、表彰式を行います。

試合の組み合わせ、試合時間等が決まりましたら、別途ご案内をいたします。

7　試合規程　　ミニバスケットボール競技規則に準拠

8　参加資格等　区内在住、在学チームの小学生女子・男子

9　問合せ先　　神奈川区ミニバスケットボール大会実行委員会事務局
（神奈川区役所地域振興課）　花岡・萩原　電話　411-7092　/　Fax　323-2502

【参考】第 41 回神奈川区ミニバスケットボール大会結果
女子　優　勝：白幡上町チアーズ
準優勝：西寺尾第二ミニバスケットボールクラブ　ＷＩＮＧＳ
第３位：片倉ミニバスケットボールクラブ ミッキー
男子　優　勝：片倉ミニバスケットボールクラブ ライナーズ
準優勝：羽沢南ミニバスケットボールクラブ
第 3 位：三ツ沢ファイヤーフライ
参加チーム：女子 14 チーム　男子 12 チーム