kanagawa-ku

神奈川区連合町内会自治会連絡協議会
（11 月定例会）

日時：令和８年 11 月 18 日（水）午後１時 30 分から

１　岐部会長あいさつ

２　鈴木区長あいさつ

３　警察・消防 定例報告

（１） 刑法犯認知状況について　（神奈川警察署生活安全課）

（２） 交通事故発生状況について　（神奈川警察署交通課）

（３） 火災・救急等の状況について　（神奈川消防署）

４　議題

（１） 横浜市地震被害想定の見直しについて
【情報提供】（防災・危機管理統括本部防災企画課）

（２）神奈川区休日急患診療所の案内チラシ掲出について
【掲出依頼】（神奈川区医師会事務局）

（３）第 81 回国民スポーツ大会冬季大会アイスホッケー競技会チラシの配布について
【情報提供】（にぎわいスポーツ文化局スポーツ振興課）

（４）横浜グリーンエクスポ運営リハーサルの参加者募集について
【掲出依頼】（脱炭素・GREEN×EXPO 推進局 GREEN×EXPO 推進課）

（５）横浜グリーンエクスポチケット購入情報等ついて
【情報提供】（脱炭素・GREEN×EXPO 推進局 GREEN×EXPO 推進課）

（６）屋外の公共の場所が禁煙になることについての周知チラシの掲示について　【掲示依頼】（資源循環局神奈川事務所）

（７）「神奈川区制 100 周年記念」神奈川区消防出初式について　【情報提供】（神奈川消防署）

（８）令和８年執行　横浜市長選挙の御協力に対する御礼について　【協力御礼】（総務課）

（９）横浜グリーンエクスポコラボレーションポスターの掲出について　【掲出依頼】（区政推進課）

(10) 令和９年度改選　委嘱委員の推薦について　【協力依頼】（地域振興課）

(11) 特技・経験・知識を活かした地域でのボランティア活動人財登録制度「かながわ区民助っ人 BANK」周知について　【周知依頼】（地域振興課）

(12) 第 15 回神奈川区小学校音楽フェスティバルについて　【情報提供】（地域振興課）

(13) 自治会町内会向け動画の配信について　【情報提供】（地域振興課）

(14) 自治会町内会長永年在職者表彰制度の見直しについて　【情報提供】（地域振興課）

(15) 消費生活情報「よこはまくらしナビ」について　【掲出依頼】（地域振興課）

※（１）・（４）・（５）・（６）・(10)・(13)・(14)は市連会からの議題です。

５　その他

（１）　年末年始のごみと資源物の収集日程について

【10 月議題：掲出依頼】（資源循環局神奈川事務所）

※ 11 月配送便にて送付、掲示板への掲出をお願いします。

（２）令和８年度自治会町内会感謝会　永年在職者表彰式について

※11 月配送便にて送付（事前予告）

（３）スポーツ推進委員からのお知らせ（第 42 回ミニバスケットボール大会表彰式御案内等）

≪12・１月定例スケジュール≫　（地域振興課）

① 12 月区連定例会について
例年どおり休会です。

② 12 月の配送便（白袋）について
例年どおり休止です

③１月区連定例会の開催について
◇日　時：令和９年１月 18 日（月）午後１時 30 分～
◇場　所：神奈川区役所　本館５階大会議室

④１月の配送便（白袋）について
１月の配送便は１月 25 日（月）までに送付予定です。

神奈川区制 100 周年公式 Instagram のフォローをお願いします。
神奈川区制 100 周年記念事業実行委員会・神奈川区役所

神奈川区制 100 周年
公式 Instagram
KANAGAWAKU_100TH_OFFICIAL
WEB サイト
神奈川区制 100 周年記念事業実行委員会
神奈川区役所

GREEN×EXPO 2027
YOKOHAMA JAPAN
2027年国際園芸博覧会 2027年3月～9月 横浜・上瀬谷
公式マスコットキャラクター　トゥンクトゥンク
©Expo 2027

議　　題

１　横浜市地震被害想定の見直しについて

情報提供

平成 24 年 10 月公表の横浜市地震被害想定の見直しを行うため、新たに被害想定の調査を行いましたので、調査結果をご報告させていただきます。

今後、調査結果を踏まえ、横浜市防災計画の修正を行います。

つきましては、11 月の配送便にて各自治会町内会長様あてに関係資料を１部お送りいたします。

【問合せ先】

防災・危機管理統括本部防災企画課　担当：増渕・田岡

電話：671-4096　FAX：641-1677

２　神奈川区休日急患診療所の案内チラシ掲出について

掲出依頼

このたび、神奈川区休日急患診療所を改めて地域の皆様へ知っていただきたく、周知用チラシを作成いたしました。

当診療所は、日曜・祝日・年末年始（12 月 30 日～1 月 3 日）に内科・小児科の診療を行っております。（耳鼻科は年間 10 日程診療日がございます）

診察は、神奈川区内の診療所医師や横浜市立市民病院をはじめとする病院の医師が輪番制で担当しております。

かかりつけ医が休診の日に急な発熱や腹痛などでお困りの際にご利用いただけるほか、インフルエンザや新型コロナウイルス感染症の診察・検査・薬の処方も行っております。また、お薬は院内処方の為、調剤薬局に立ち寄ることなくお帰りの際にはお持ち帰りいただけます。

年齢やお立場に関わらず多くの方に当診療所の存在を知っていただき、いざという時にご利用いただけるよう、周知についてご協力いただきますようお願いいたします。

つきましては、11 月の配送便にて各自治会町内会長様あてにチラシをお送りいたしますので、掲示板への掲出をお願いいたします。

【問合せ先】

神奈川区医師会事務局　担当：斎藤・佐藤　電話: 317-5475　FAX：317-5476

３　第 81 回国民スポーツ大会冬季大会アイスホッケー競技会チラシの配布について

情報提供

この度、第 81 回国民スポーツ大会冬季大会アイスホッケー競技会を開催いたします。

つきましては、11 月の配送便にて各自治会町内会長様あてにチラシを１部お送りいたします。試合観戦もお待ちしています。

大　会　名	第 81 回国民スポーツ大会冬季大会アイスホッケー競技会 （愛称：かなよこ冬の国スポ 2027）
会期・期日	2027 年１月 31 日（日）から２月４日（木）まで（５日間）
会　　場	KOSÉ 新横浜スケートセンター（横浜市港北区新横浜 2-11） 横浜銀行アイスアリーナ（横浜市神奈川区広台太田町 1-1）
種　　別	成年男子、少年男子
特 記 事 項	入場無料・予約不要です。

【問合せ先】

第 81 回国民スポーツ大会冬季大会アイスホッケー競技会実行委員会事務局
（神奈川県文化スポーツ観光局スポーツ課）　担当：森、早田
電話：285-0797　FAX：662-5557

４　横浜グリーンエクスポ運営リハーサルの参加者募集について

掲出依頼

地域の皆様にGREEN×EXPO 2027の魅力を広く知っていただき、地域からの更なる機運醸成につなげるため、令和９年３月19日の開幕に先立ち、GREEN×EXPO協会が主催する「運営リハーサル」への横浜市民の参加者を募集します。

つきましては、11月の配送便にて各自治会町内会長様あてにチラシをお送りいたしますので、掲示板への掲出をお願いいたします。

【問合せ先】

脱炭素・GREEN×EXPO 推進局 GREEN×EXPO 推進課　担当：山本
電話：671-4627　FAX：212-1223

５　横浜グリーンエクスポチケット購入情報等ついて

情報提供

横浜グリーンエクスポについては、多くの来場者にお越しいただけるようチケット販売や来場日時予約がすでに始まっていますが、チケット購入や来場予約の方法についてお問い合わせをいただく機会が増えていることから、購入手順や予約方法等についてご説明します。

つきましては、11 月の配送便にて各自治会町内会長様あてに関係資料を１部お送りいたします。

【問合せ先】

脱炭素・GREEN×EXPO 推進局 GREEN×EXPO 推進課　担当：齋藤　菅野

電話：671-4627　FAX：212-1223

６　屋外の公共の場所が禁煙になることについての周知チラシの掲示について

協力依頼

「横浜市空き缶等及び吸い殻等の散乱の防止等に関する条例」を改正し、道路等屋外の公共の場所における喫煙を禁止します。

このことについて、広く市民の皆様にお知らせするため広報チラシを作成しました。

つきましては、11 月の配送便にて各自治会町内会長様あてにチラシ（資源循環局作成）をお送りいたしますので、掲示板への掲出をお願いいたします。

■掲出期間

① 資源循環局から送付するチラシ：チラシ到着後、１月末までを目安に掲示

② 健康福祉局から送付するチラシ：チラシ到着後（１月下旬）、３月末までを目安に掲示

【問合せ先】

資源循環局喫煙対策・美化推進課　担当：廣瀬・佐藤

電話：671-2556　FAX：663-8199

7　「神奈川区制 100 周年記念」神奈川区消防出初式について　情報提供

令和９年の新春にあたり、神奈川区の安心・安全を誓うため、防災機関、関係団体等の士気の高揚を図ることを目的として挙行します。

◆日時：令和９年１月９日(土)　10 時から 12 時まで
◆場所：反町公園(式典・演技・消防ふれあい)
※参加制限なし
※雨天時は式典のみ神奈川公会堂で実施し、屋外イベントは中止します。
◆実施内容：◇式典：表彰、横浜創英中学・高等学校バトン部演技
◇演技等：消防総合演技、一斉放水
◇消防ふれあい：車両展示、消防車両乗車体験、ミニ防衣着装体験、はしご車搭乗体験（事前申込）等
※地区連長までの情報提供です。

【問合せ先】
神奈川消防署総務・予防課庶務係　担当：田村・中川
電話：316-0119　FAX：316-0119

8　令和８年執行　横浜市長選挙の御協力に対する御礼について　協力御礼

10 月 18 日(日)に行われた、令和８年横浜市長選挙につきましては、急な選挙にも関わらず格別な御協力を賜り、無事に終了することができました。御礼申し上げます。
引き続き、選挙事務への御理解御協力をよろしくお願いいたします。

【参考】
市長選：投票率 44.04%（令和８年：40.12%）
※資料提供は連長までです。

【問合せ先】
総務課統計選挙係　担当：霜・米谷　電話：411-7014　FAX：411-7018

９　横浜グリーンエクスポコラボレーションポスターの掲出について

掲出依頼

横浜グリーンエクスポの開催に向けた機運醸成の取組として、神奈川区マスコットキャラクター かめ太郎と横浜グリーンエクスポ公式マスコットキャラクター トゥンクトゥンクのコラボレーションポスター（Ａ４縦）を 11 月の配送便にてお送りいたしますので、可能な範囲で掲示板への掲出をお願いいたします。

※過去に依頼しました横浜グリーンエクスポの A4 ポスターが掲示板に残っている場合は、今回のコラボレーションポスターに張り替えていただきますようよろしくお願いいたします。

【問合せ先】

区政推進課企画調整係　担当：藤澤、岡本

電話：411-7027　FAX：314-8890

10　令和９年度改選　委嘱委員の推薦について

協力依頼

現在、各地域で御活躍いただいておりますスポーツ推進委員、環境事業推進委員、保健活動推進員の方々の任期が、令和９年３月 31 日をもって満了となります。皆様に心より感謝を申し上げるとともに、新たに各委員を委嘱するため、候補者をご推薦していただきますよう、自治会町内会長のご協力をお願いいたします。

つきましては、11 月の配送便にて各自治会町内会長様あてに関係資料を１部お送りいたします。

【問合せ先】

① スポーツ推進委員

地域振興課　担当：花岡、萩原　電話：411-7092　FAX：323-2502

② 環境事業推進委員

資源循環局神奈川事務所　担当：菅谷、水越　電話：441-0871　FAX：441-5938

③ 保健活動推進員

福祉保健課　担当：田中、佐藤　電話：411-7138　FAX：316-7877

11　特技・経験・知識を活かした地域でのボランティア活動人財登録制度「かながわ区民助っ人 BANK」周知について

協力依頼

神奈川区区民活動支援センターでは、自分の特技や技術、豊かな経験・知識などを活かし、ボランティアとして、地域活動のお手伝いをしたいと考える方（登録者）を、その方の手を借りたいと考える区内の自治会町内会、子ども会、学校、自主グループ団体、各施設等（依頼者）にご紹介する制度「かながわ区民助っ人 BANK」を運営しています。

このたび、助っ人 BANK の冊子を更新し、センター窓口で配布を始めました。
自治会・町内会をはじめとする地域の皆様には、このような活動や担い手について知っていただき、地域活動への参加や活用のきっかけとしていただきたく、周知をお願いいたします。つきましては、11 月の配送便にて各自治会町内会長様あてに関係資料を 1 部お送りいたします。

【区 連 長】 ご承知おきください。
【地区連長】地区連合定例会で周知をお願いします。
【単位会長】単会長あて資料を送付します。定例会等での周知をお願いします。

【問合せ先】
地域振興課　担当：花岡、富田　電話：411-7089　FAX：323-2502

12　第 15 回神奈川区小学校音楽フェスティバルについて

情報提供

今年度（第 15 回）は、区内小学校５校の参加により開催しますのでお知らせします。なお、来賓のご招待及び一般の方の来場は行いません。

【概要】

◇名　　称：第 15 回神奈川区小学校音楽フェスティバル
◇開催日時：令和８年 12 月５日（土）10 時 30 分～12 時 25 分（※開場 10 時）
◇会　　場：神奈川公会堂 ホール（神奈川区富家町１－３）
◇主　　催：神奈川区青少年指導員協議会

【ご連絡内容】

(1) 地区連合町内会長 様は、当日、ご来場、ご鑑賞いただけます。ご来場の際は、別添のプログラムをお持ちの上、受付にご提示ください。
(2) 以前、各地区連合町内会にご協力いただいておりました協賛金については、ご依頼いたしません。

※資料提供は連長までです。

【問合せ先】

地域振興課　担当：花岡、矢島　電話：411-7093　FAX：323-2502

13　自治会町内会向け動画の配信について

情報提供

活動の参考としていただけるよう、「自治会町内会担い手づくり講座」及び「自治会町内会のための講習会事例発表」の収録動画を YouTube で配信します。

つきましては、11 月の配送便にて各自治会町内会長様あてに関係資料を１部お送りいたします。

【問合せ先】

市民局地域活動推進課　担当：笹尾　電話：671-2317　FAX：664-0734

14　自治会町内会長永年在職者表彰制度の見直しについて

情報提供

横浜市では、永年にわたり自治会町内会長または地区連合町内会長として市政にご協力いただき、地域社会の振興にご尽力いただいた皆様へ、永年在職者表彰を実施しています。令和８年度より、より多くの皆様へ感謝をお伝えするため、表彰制度を見直します。(表彰対象となる、地区連合町内会長の在職期間を、「10 年以降 10 年ごと」から「10 年以降５年ごと」へ変更します。)

つきましては、11 月の配送便にて各自治会町内会長様あてに関係資料を１部お送りいたします。

【問合せ先】

市民局地域活動推進課　担当：竹ノ内、渡邉　電話：671-2317　FAX：664-0734

15　消費生活情報「よこはまくらしナビ」について

掲出依頼

横浜市消費生活総合センターにおいて毎月作成している、最近の消費者被害等の事例をわかりやすくお伝えするチラシ「よこはまくらしナビ」12・1 月号を 11 月の配送便にてお送りいたしますので、可能な範囲で掲示板への掲出をお願いいたします。

【問合せ先】

経済局消費経済課　電話：671-2584　FAX：664-9533

市連会11月定例会説明資料
令和８年 11 月 12 日
防災・危機管理統括本部
防　災　企　画　課

横浜市地震被害想定の見直しについて【情報提供】

１　趣旨

平成24年10月公表の横浜市地震被害想定の見直しを行うため、新たに被害想定の調査を行いましたので、調査結果をご報告させていただきます。

今後、調査結果を踏まえ、横浜市防災計画の修正を行います。

なお、地震被害想定は、地震動（地震による地面の揺れ）や地盤など様々な条件をもとにした一つの予測であり、実際の地震時には想定どおりにならない場合があります。今回の調査結果を契機として、皆様には災害を「自分ごと」として捉え、日頃の備えなど防災対策をより一層推進いただきますようお願いいたします。

２ お願いしたいこと

【区連長】　ご承知おきください。
【地区連長】地区連合定例会等で情報提供をお願いします。
【単位会長】単位会長あて資料を送付します。定例会等で情報提供をお願いします。

３　調査の背景と目的

これまで、平成24年10月公表の横浜市地震被害想定に基づき、横浜市防災計画では減災目標を設定し、地震防災対策を実施してきました。

その後、令和６年能登半島地震など全国で大規模な地震が発生していることや、住宅の耐震化、人口・世帯構成の変化など、被害想定の前提条件となる社会状況において変化がみられています。

こうした状況から、最新の科学的知見や手法、国や県の被害想定を踏まえ、有識者等で構成する検討委員会を設置し、調査を実施しました。

この調査結果は、今後の地震防災対策を進めるための基礎資料として活用します。

４　調査概要

(1) 想定地震

今回の調査では、横浜市に及ぼす被害の大きさや地震発生の切迫性を踏まえ、Ｍ７クラスの横浜市直下地震、Ｍ８クラスの大正関東地震タイプの地震、南海トラフ巨大地震を被害想定の対象地震として選定しました。

その他、参考地震として都心南部直下地震、津波による被害を想定する地震として元禄関東地震タイプの地震及び慶長型地震を選定しました。

(2) 主な被害想定の項目

建物被害、人的被害、ライフライン被害、交通施設被害、生活支障、その他

５　調査結果の概要

別紙１～３参照

調査報告書等の資料は市ウェブページに掲載しています。

横浜市の被害想定　検索

防災・危機管理統括本部防災企画課
担当　西條・亀谷・田岡・増渕
電話　045-671-4096
メール　bs-kikaku@city.yokohama.lg.jp

別紙１

想定震度の震度分布と主な被害予測結果

①横浜市直下地震

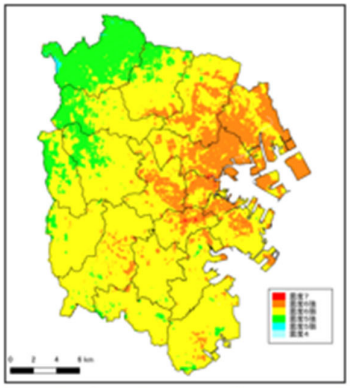

震度	震度別暴露面積 [㎢]
7	0.39
6強	78.61
6弱	297.56
5強	60.97
5弱	0.70
4以下	－

多くの地域で震度５強以上の揺れが想定される。横浜市東部では震度６強、一部地域で最大震度７と揺れが大きくなる。

②大正関東地震タイプの地震

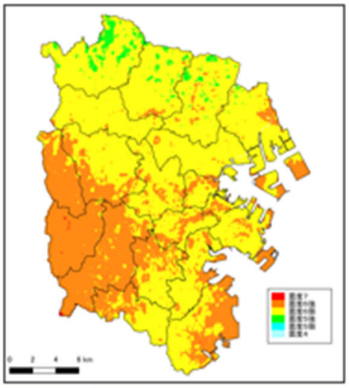

震度	震度別暴露面積 [㎢]
7	0.34
6強	144.01
6弱	284.32
5強	9.56
5弱	－
4以下	－

震度５強以上の地域が広く、横浜市西部や南東部などでは震度６強と揺れが大きくなる。一部地域においては最大震度７の揺れが想定される。

③南海トラフ巨大地震

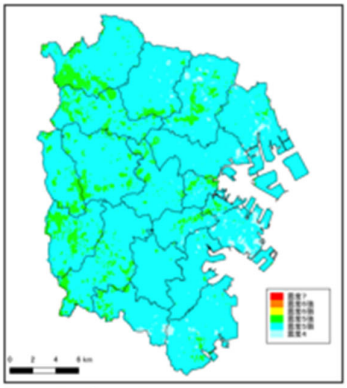

震度	震度別暴露面積 [㎢]
7	－
6強	－
6弱	－
5強	42.84
5弱	386.55
4以下	8.84

多くの地域で震度４から５弱の揺れが想定される。横浜市中央部から西部にかけて一部地域では震度５強と揺れが大きくなる。

④都心南部直下地震（参考）

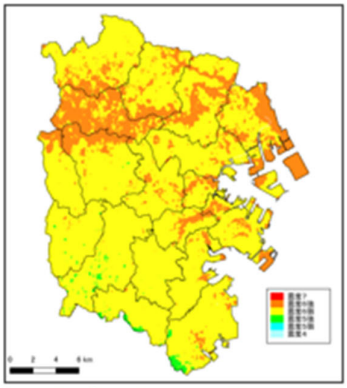

震度	震度別暴露面積 [㎢]
7	0.01
6強	89.28
6弱	344.94
5強	4.00
5弱	－
4以下	－

多くの地域では震度５強から６弱の揺れが想定される。横浜市北部などでは震度６強と揺れが大きくなる。

（各種想定は冬・18 時・強風の結果を記載）

想定項目 種別	想定項目 被害項目	被害単位	横浜市直下地震	大正関東地震タイプの地震	南海トラフ巨大地震	都心南部直下地震（参考）
建物被害		全壊数(棟)	18,360	26,022	468	17,302
		半壊数(棟)	66,231	84,430	7,576	69,498
地震火災	延焼	焼失棟数（棟）	16,493	12,520	0	13,483
人的被害	死者	死者数(人)	1,872	1,946	27	1,528
	負傷者	負傷者数(人)	6,932	9,005	101	6,944
	重傷者	重傷者数(人)	1,079	1,395	22	952
ライフライン	上水道	断水世帯数（１日後）	824,703	924,100	20,775	881,830
	下水道	機能支障世帯数（１日後）	65,869	71,755	7,964	64,120
	電力	停電世帯数（１日後）	81,506	87,545	42	66,338
生活支障	避難者	避難者（１日後、人）	310,031	358,918	53,049	302,080
		避難所避難者（人）	186,019	217,425	34,189	181,609
		避難者（３日後、人）	372,773	404,648	25,751	366,460
		避難所避難者（人）	223,664	243,177	15,895	219,940
		避難者（２週間後、人）	660,150	746,494	24,493	680,352
		避難所避難者（人）	330,075	375,249	13,578	340,541
		避難者（１か月後、人）	459,591	511,210	23,655	454,979
		避難所避難者（人）	137,877	153,363	7,096	136,494
その他	帰宅困難者	帰宅困難者数（人）※平日正午	325,591			

別紙２

津波浸水域の分布と主な被害予測結果

【津波浸水域の予測結果】

元禄関東地震タイプの地震、慶長型地震では、広い範囲で浸水する。浸水範囲は、元禄関東地震タイプの地震が最も広くなる。また、予測浸水深においても、元禄関東地震タイプの地震が浸水深１ｍ以上の範囲が最も広くなる。

なお、震源域が内陸主体である横浜市直下地震は除く。

大正関東地震タイプの地震

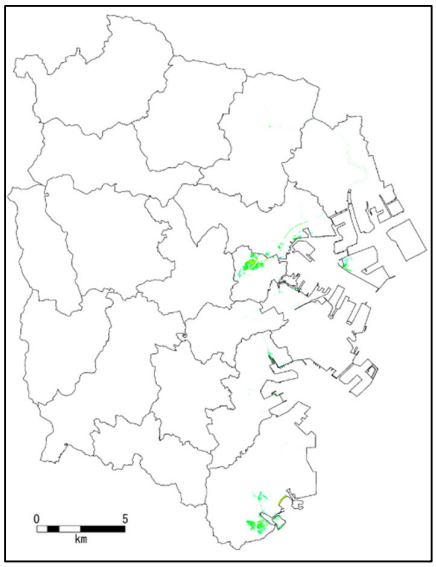

元禄関東地震タイプの地震

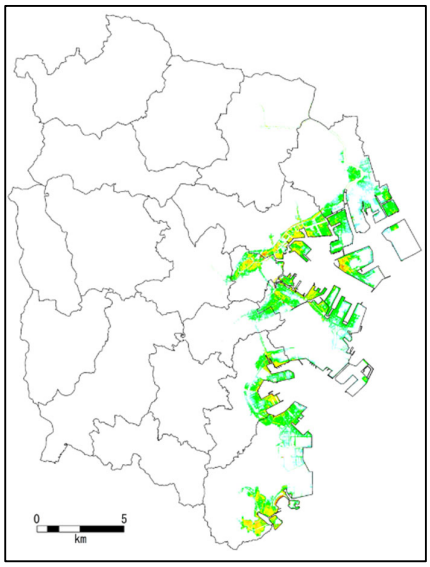

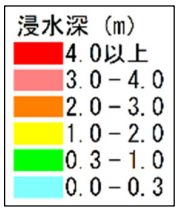

南海トラフ巨大地震

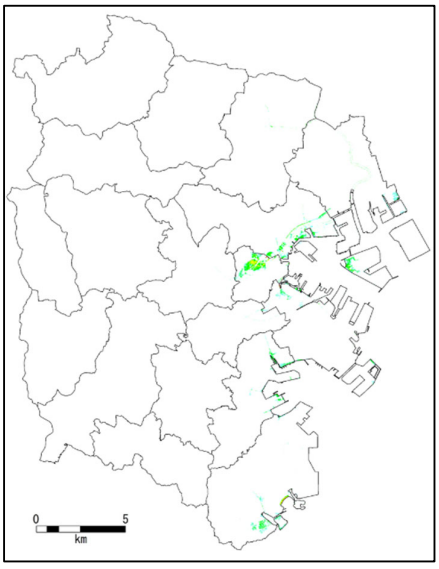

慶長型地震

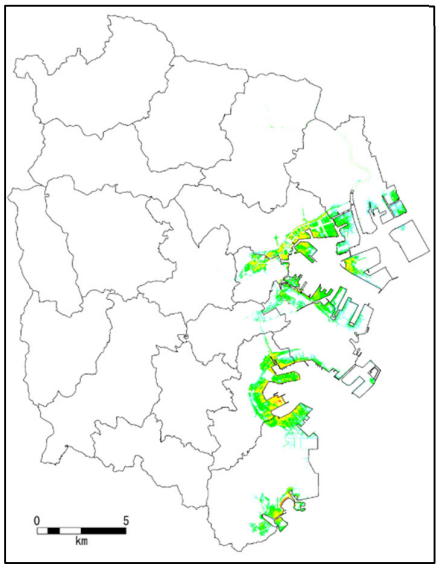

都心南部直下地震

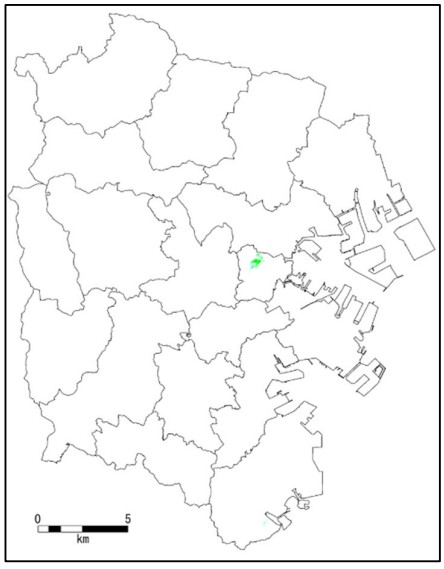

（各種想定は冬・18 時の結果を記載）

想定項目 種別	想定項目 被害項目	被害単位	横浜市直下地震	大正関東地震タイプの地震	南海トラフ巨大地震	元禄関東地震タイプの地震	慶長型地震	都心南部直下地震（参考）
建物被害（津波）		全壊数(棟)	0	8	14	560	266	1
		半壊数(棟)	0	1,175	1,395	12,758	8,734	135
人的被害（津波）	死者	死者数(人)	0	44	27	405	359	2
	負傷者	負傷者数(人)	0	64	62	453	484	6
	重傷者	重傷者数(人)	0	22	21	154	165	2

別紙３

【神奈川区】主な被害予測結果

想定項目 種別	想定項目 被害項目	被害単位	横浜市直下地震	大正関東地震タイプの地震	南海トラフ巨大地震	都心南部直下地震（参考）
建物被害		全壊数(棟)	2,566	844	25	1,269
		半壊数(棟)	6,805	4,342	618	5,130
地震火災	延焼	焼失棟数（棟）	1,888	683	0	857
人的被害	死者	死者数(人)	214	60	3	91
	負傷者	負傷者数(人)	765	357	12	478
	重傷者	重傷者数(人)	136	40	4	61
ライフライン	上水道	断水世帯数（１日後）	92,779	58,556	993	71,667
	下水道	機能支障世帯数（１日後）	7,962	4,038	566	4,731
	電力	停電世帯数（１日後）	10,711	2,782	12	4,215
生活支障	避難者	避難者（１日後、人）	36,837	23,833	12,265	22,268
		避難所避難者（人）	22,102	14,730	8,118	13,362
		避難者（３日後、人）	43,420	22,729	3,024	27,574
		避難所避難者（人）	26,052	13,714	1,953	16,551
		避難者（２週間後、人）	77,052	40,825	2,973	50,995
		避難所避難者（人）	38,526	20,717	1,902	25,512
		避難者（１か月後、人）	55,022	26,281	2,913	33,112
		避難所避難者（人）	16,507	7,884	874	9,934
その他	帰宅困難者	帰宅困難者数（人） ※平日正午	34,845			

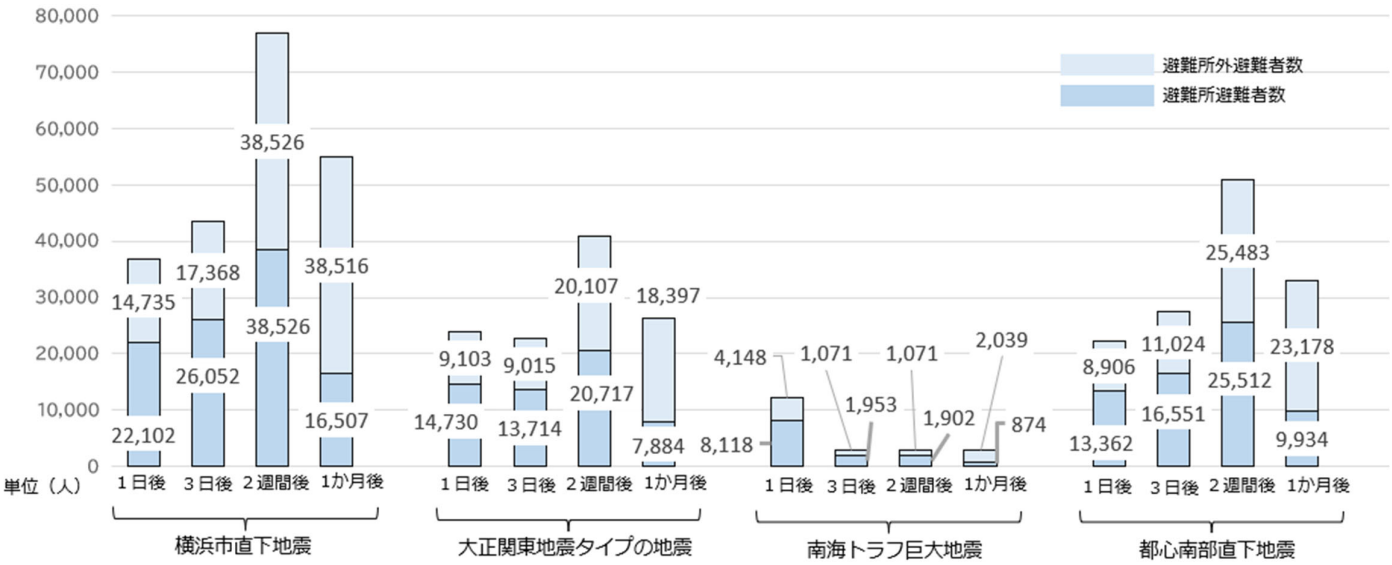

※小数点以下の四捨五入等により表とグラフの合計値が合わない場合がある

【参考】過去災害の避難所避難者の推移　　※数値は国・県等の資料を引用

災害	１日後	３日後	２週間後	１か月後
能登半島地震（2024年）	—	約3.4万人	約1.7万人	約１万人
熊本地震（2016年）	約4.4万人	約18.4万人	約３万人	約1.1万人
新潟県中越地震（2004年）	—	約10.3万人	約3.4万人	約7千人

神奈川区
休日急患診療所

休日の急な発熱・体調不良に



小児科・内科・耳鼻科(不定日)

診療日
日曜・祝日
年末年始 (12/30~1/3)

診療時間
10:00~16:00

電話 045-317-5474

住所
横浜市神奈川区
反町1-8-4 3階
(反町公園となり)

HPはこちら



JAPAN GAMES



氷上の熱い戦い、
みんなで応援して盛り上げよう!

かながわ 国スポ 冬の国スポ2027

KANAGAWA YOKOHAMA



君には見えるか!?
時速150kmの氷球!!

第81回国民スポーツ大会冬季大会 アイスホッケー競技会

2027年1月31日(日)～2月4日(木) 入場無料

[会場] KOSÉ新横浜スケートセンター　横浜銀行アイスアリーナ

主催：公益財団法人日本スポーツ協会／文部科学省／神奈川県／公益財団法人日本アイスホッケー連盟／横浜市

お問い合わせ
第81回国民スポーツ大会冬季大会 アイスホッケー競技会
実行委員会事務局
(神奈川県文化スポーツ観光局スポーツ課競技スポーツグループ)
TEL.045-285-0797

国スポ詳細はコチラから

国スポチャンネル
冬季国スポの競技を
ライブ配信
見逃し配信も完全無料で
視聴いただけます

視聴はコチラから

かながわ 国スポ 冬の国スポ2027
KANAGAWA YOKOHAMA





神奈川県PRキャラクター かながわキンタロウ
一緒に大会を盛り上げよう!

第81回国民スポーツ大会冬季大会 アイスホッケー競技会

国民スポーツ大会(国スポ)は、都道府県対抗で毎年開催される国内最大のスポーツの祭典です。
本大会と冬季大会があり、第81回の冬季大会アイスホッケー競技会は神奈川・横浜で実施します。
スピードと迫力が融合した氷上の戦いを、ぜひ会場で体感しましょう!

大会概要

■開催期間 : 2027年1月31日(日)～2月4日(木)
■開 催 地 : 神奈川県横浜市(2会場)
試合情報等はホームページで随時更新します▶
■競技方式 : トーナメント方式
■出場区分 : 成年男子(大学生・社会人)26チーム
少年男子(高校生)13チーム

■競技概要
●1チーム最大16人までベンチ入りでき、試合は6人で行う。
ゴーリー(ゴールキーパー)1人+プレーヤー5人
●試合時間は1ピリオド15分×3ピリオド、各ピリオド間にインターバル(休憩)あり
※準決勝、3位決定戦及び決勝戦は1ピリオド20分で実施します。

全試合入場無料 事前申込不要

会場・アクセス



KOSÉ新横浜スケートセンター
〒222-0033
神奈川県横浜市港北区新横浜2-11
●JR横浜線「新横浜駅」北口より徒歩約8分
●横浜市営地下鉄ブルーライン/相鉄・東急新横浜線「新横浜駅」10番出口より徒歩約5分
MAP▶



横浜銀行アイスアリーナ
〒221-0824
神奈川県横浜市神奈川区広台太田町1-1
●JR京浜東北線/横浜線「東神奈川駅」より徒歩約5分
●京急線「京急東神奈川駅」より徒歩約7分
●東急東横線「反町駅」より徒歩約5分
MAP▶

寒さ対策のご案内 会場内は氷の影響で冷えやすくなっています。防寒着やひざ掛けなどをご用意のうえご来場ください。

アイスホッケーとは

もっと詳しく知りたい方はQRコードから

スケートリンクでスティックを使い、パック(円柱状の硬質ゴム)を相手ゴールに入れて得点を競うチームスポーツです。
時速150kmを超えるパックが飛び交う迫力、
スピード感と激しい攻防が魅力で、「氷上の格闘技」とも称されます。

\ここに注目/
圧倒的なスピード感
激しい接触プレー
響きわたる衝撃音
目まぐるしい選手交代



第80回(前回)大会
神奈川県成年代表
ゴーリー
司馬 侑徳 選手

他のスポーツにはない、
氷の上ならではのスピード感と迫力が魅力です。
試合展開や攻守の切り替えが非常に速く、
点数差があっても逆転が可能なため、
最後まで目が離せません。

(公財)日本アイスホッケー連盟

■スティック



かつては木製でしたが、最近ではカーボン素材で作られているものがほとんどです。シャフト(柄の部分)の長さやブレード(パックを打つ部分)の形状など、細かなルールが定められています。ゴーリーは専用のスティックを使います。

■パック(オフィシャルゲームパック)



使用年代:小学4年生以降～一般
直径:75mm/高さ:25mm/重量:170g
※小学3年生まではより軽い「ブルーパック」やサイズの小さい「スマイルパック」を使用します。

ちょこっと知識
スティックは軽い。防具は重い。

スティックは約400gと軽量で扱いやすい一方、防具はプレーヤーで約10～15kg、ゴーリーでは約20～30kgにもなります。
重い装備を身にまといながら氷上を駆け回ることも、アイスホッケーの特徴の一つです。

市連会 11 月定例会説明資料
令 和 8 年 11 月 12 日
脱炭素・GREEN×EXPO 推進局
GREEN × EXPO 推進課

横浜グリーンエクスポ運営リハーサルの参加者募集について【協力依頼】

1　趣旨

地域の皆様に GREEN×EXPO 2027 の魅力を広く知っていただき、地域からの更なる機運醸成につなげるため、令和９年３月 19 日の開幕に先立ち、GREEN×EXPO 協会が主催する「運営リハーサル」への横浜市民の参加者を募集します。

つきましては、令和８年 12 月 14 日から募集を開始するにあたり、参加者募集チラシを自治会町内会の掲示板へ掲出していただきますようお願いします。

2　お願いしたいこと

【区 連 長】ご承知おきください。
【地区連長】地区連合定例会等で情報提供をお願いします。
【単位会長】単位自治会町内会あて掲示物を送付します。
掲示について、可能な範囲で御協力をお願いします。

3　内容

添付資料をご参照ください。

脱炭素・GREEN×EXPO 推進局 GREEN×EXPO 推進課
電話 045-671-4627 / FAX 045-212-1223
メール da-greenexpo@city.yokohama.lg.jp

CITY OF YOKOHAMA

市　連　会　資　料
令和８年１１月１２日
脱炭素・GREEN×EXPO推進局
ＧＲＥＥＮ×ＥＸＰＯ推進課

横浜グリーンエクスポ
運営リハーサルの参加者募集について

横浜市 脱炭素・ＧＲＥＥＮ×ＥＸＰＯ推進局

明日をひらく都市
OPEN × PIONEER

運営リハーサル概要

〈予定日〉令和９年３月５日（金）～３月７日（日）

実際の会場に来場者を入れて試験的に会場運営し、問題点を洗い出して改善につなげる試験運用。

協会が輸送、ゲート入場、会場内運営を行うとともに、出展者等も自施設の運営チェックを行う。

運営リハーサルの来場者は運営テストへの協力者であるため、関係者を来場者とする。また、**いち早く会場内に足を踏み入れられる機会のため、会場周辺住民など運営にご協力いただく方を来場者**とする。

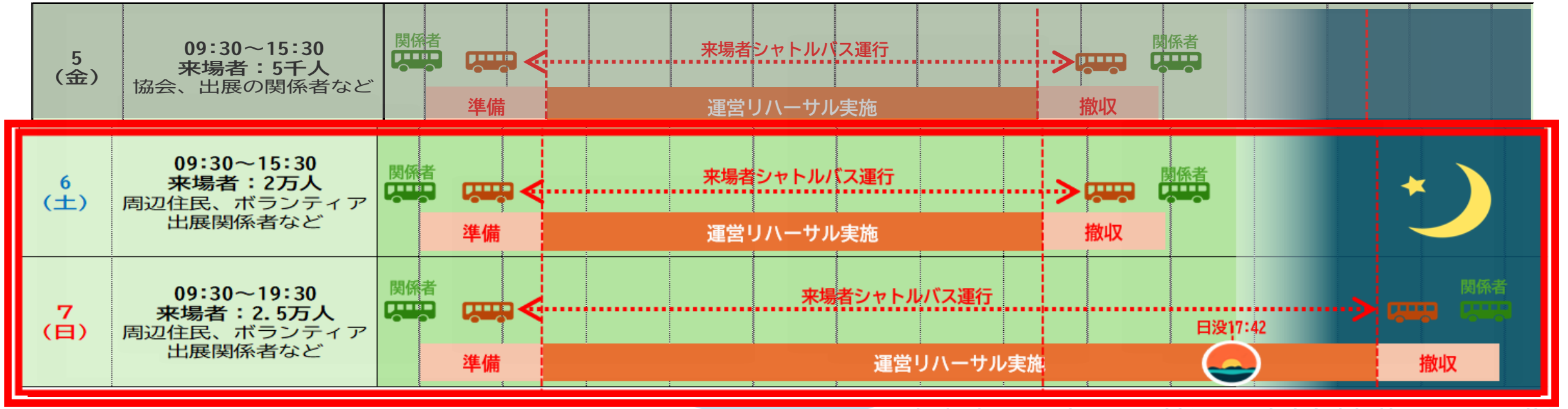

（※）瀬谷区・旭区民を対象に別途徒歩来場枠12,000人を募集

横浜市民 14,000人（※）を公募により募集

依頼事項

運営リハーサル参加者募集チラシの掲示板掲出のご協力

○ 掲示依頼期間：11月下旬から１月中旬まで

○ チラシサイズ：Ａ４片面カラー

※単位自治会町内会あて掲示物を送付いたします。

※掲示板の空き状況等により、可能な範囲でご協力をお願いします。



チラシイメージ

【参考】参加者募集概要

○ 募集期間：令和８年12月14日（月）～令和９年１月15日（金）

○ 周知方法

・広報よこはま12月号

・区民利用施設等へのチラシ配架

・自治会町内会掲示板へのチラシ掲出

運営リハーサル参加者募集スケジュール

時期	イベント	詳細
11月中～下旬	市連会・区連会	・運営リハーサル概要・参加者募集　概要説明 ・運営リハーサル参加者募集チラシ掲示依頼
11月下旬～	広報よこはま12月号	運営リハーサル参加者募集周知
11月下旬～１月中旬	自治会町内会掲示板掲示	運営リハーサル参加者募集チラシ掲示
12月14日(月)～１月15日(金)	運営リハーサル参加者募集期間	横浜市電子申請システムによる受付
２月上旬	当落結果通知	メールにより通知
３月６日(金)～７日(日)	運営リハーサル	会場：横浜グリーンエクスポ会場

GREEN×EXPO 2027
YOKOHAMA JAPAN

横浜市

提供：GREEN×EXPO 協会

横浜グリーンエクスポ
運営リハーサル
参加者募集

＊瀬谷区、旭区にお住まいの方を対象に、別途徒歩来場 12,000 人を募集します

横浜市民
14,000*人
募集

入場料 **無料**

2027年
3.6（土）
3.7（日）

会場：GREEN×EXPO 2027 会場

一足先に EXPO 会場を体験！



公式マスコットキャラクター
トゥンクトゥンク
©Expo 2027

応募期間

2026.12.14（月）ー 2027.1.15（金）

応募はこちらから

詳細は Web サイトをご確認ください

※応募者多数の場合は抽選とし、抽選結果は、2027 年２月上旬～中旬頃にメールで連絡します。

市連会 11 月定例会説明資料
令 和 ８ 年 １１ 月 １２ 日
脱炭素・GREEN×EXPO 推進局
ＧＲＥＥＮ×ＥＸＰＯ 推 進 課

横浜グリーンエクスポチケット購入情報等について【情報提供】

１　事業の趣旨

横浜グリーンエクスポについて、多くの来場者にお越しいただけるようチケット販売や来場日時予約がすでに始まっていますが、チケット購入や来場予約の方法についてお問い合わせをいただく機会が増えていることから、購入手順や予約方法等について情報提供いたします。

２　お願いしたいこと

【区 連 長】ご承知おきください。
【地区連長】地区連合定例会等で情報提供をお願いします。
【単位会長】単位会長あて資料を送付します。定例会等で情報提供をお願いします。

３　内容

添付資料をご参照ください。

脱炭素・GREEN×EXPO 推進局 GREEN×EXPO 推進課
電話 045-671-4627 / FAX 045-212-1223
メール da-greenexpo@city.yokohama.lg.jp

CITY OF YOKOHAMA

横浜グリーンエクスポ
チケット購入情報等について

脱炭素・GREEN×EXPO推進局　GREEN×EXPO推進課

横浜市

チケット購入に関する基本情報

購入方法

① 公式チケットサイトから購入

② コンビニエンスストアで購入
（セブン-イレブン、ファミリーマート、ローソン）

③ チケット販売事業者から購入
※詳しくは「チケット販売事業者一覧」をご覧ください

入場チケットの種類・価格

販売期間	券種	概要	価格（円）		
			大人（満18歳以上）	中人（満12~17歳）	小人（満4~11歳）
前売チケット	1日券（早割価格）	会期中いつでも1回入場可	4,900	3,000	1,400
前売・会期中販売チケット	特別割引券	障がい者手帳等をお持ちの方および同伴者1名が購入可能で、会期中いつでも1人1回入場可	2,800	1,700	800
	通期パス	会期中いつでも何度も入場可	28,000	16,000	6,500
	夏パス	夏の決まった期間(7/1~8/31)に何度も入場可	12,000	7,000	3,000
会期中販売チケット	1日券（通常価格）	会期中いつでも1回入場可	5,500	3,300	1,500
	夜間券	会期中いつでも17時以降1回入場可	3,500	1,900	900

入場チケットの受け取り方

① 公式チケットサイト ⇒ 電子チケット
② コンビニエンスストア ⇒ 紙チケット
③ チケット販売事業者 ⇒ 電子チケット・紙チケット（販売事業者によって異なるので直接ご確認ください）

電子チケットとは…スマートフォンで購入したチケットIDが入場券です。　紙チケットとは…紙にチケットIDが印刷された入場券です。

チケット購入から来場までの手順

① 公式サイトで 電子チケットを購入する場合



PCやスマートフォンで
いつでも購入できます

↑公式チケットサイト

チケットを購入（公式サイト）

↓

来場日時予約（公式サイト）

※チケット購入時に予約済みの方は不要です。
※チケットだけ購入した場合は予約が必要です。

↓

シャトルバス・駐車場を利用する場合は予約　（専用サイト）

② コンビニで 紙チケットを購入する場合



日時予約と紙チケット購入が同時にできます

日時予約付きの紙チケットを購入（コンビニ端末）

↓

シャトルバス・駐車場を利用する場合は予約　（専用サイト）

③ 販売事業者（旅行代理店等）で チケット単体・旅行商品を購入する場合



町内会等の団体で行く場合は、販売事業者へお申し込みください。

販売事業者（旅行代理店等）へ申し込み

↓

案内に従い手続き

※チケット付き旅行商品、チケット単体（電子・紙）の取り扱いは販売事業者によって異なりますので、直接ご確認ください。

※紙チケット購入後は、公式サイトで来場日時予約が必要になります。

①チケット購入方法　（公式チケットサイト）

公式サイトで電子チケットの購入

←公式チケットサイト

～ステップ①～



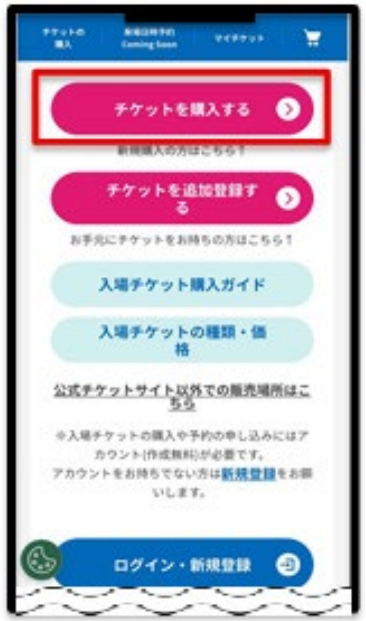

公式チケットサイトへアクセス
「チケットの購入」から「来場日時を指定して購入する」を選択

～ステップ②～



カレンダーで日時を指定し、
券種と枚数をカートに追加します

～ステップ③～



購入手続きに進みます。
初めての方は新規登録が必要です

～ステップ④～



クレジットカードまたは
コンビニ決済で支払いが
済みましたら購入完了です

※来場日時が決まっていなければチケットだけの購入もできます。その場合は、後日、来場日時予約が必要になります。

➡次ページへ

来場日時予約方法　（公式チケットサイト）

公式サイトで来場日時予約

～ステップ①～

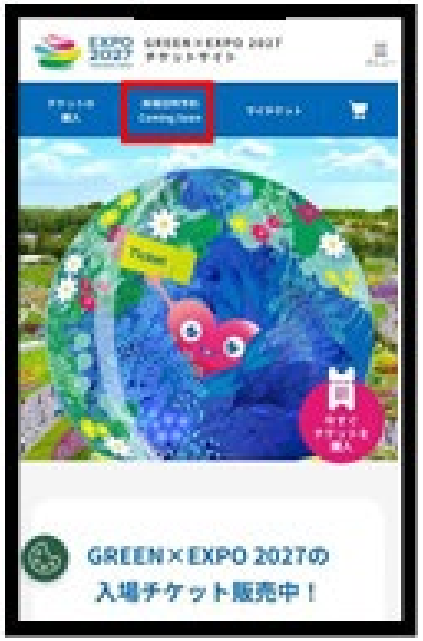

チケットサイトから
「来場日時予約」選択

～ステップ②～



該当チケット（複数可）の左上に
チェック後、「選択したチケットで
来場日時予約に進む」を選択

～ステップ③～

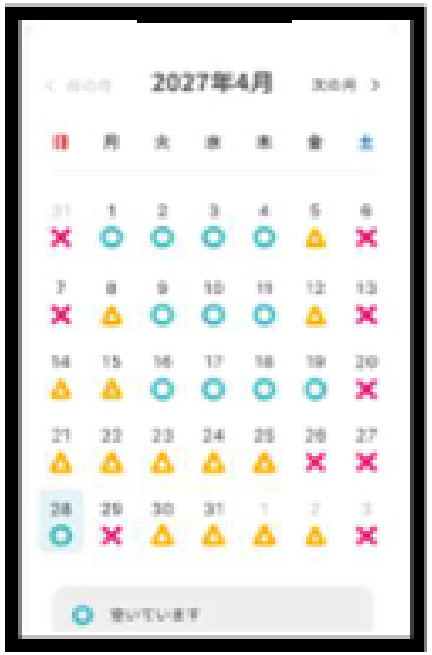

希望する来場日、時間を選び、
予約内容を確認のうえ、
「来場日時を確定する」を選択

～ステップ④～



予約完了です。予約状況は
マイチケットから確認できます

これでチケット購入と日時予約は完了です！シャトルバスや駐車場等を利用する場合は、別途予約が必要です。
➡次ページへ

② チケット購入方法 （コンビニエンスストア）

セブン - イレブン　GREEN×EXPO 2027　入場チケット　マルチコピー機購入フロー

①「チケット」ボタンを押す



②「セブンチケット」を選択



③ ご希望のチケット券種を選択



④ご希望の「入場日」を選択



⑤注意事項を読んで「OK」を選択



⑥ご希望の「券種」を選択



⑦「枚数」を選択



⑧「氏名」と「電話番号」を入力



⑨お客様情報の確認



⑩「申込み」を選択



⑪マルチコピー機から「払込票」が出力される



⑫30分以内に払込票をレジにお持ちのうえ、お支払いし、チケットをお受け取りください



ファミリーマート　GREEN×EXPO 2027　入場チケット　マルチコピー機購入フロー

①「チケット」ボタンを押す



②「GREEN×EXPO 2027」ボタンを押す

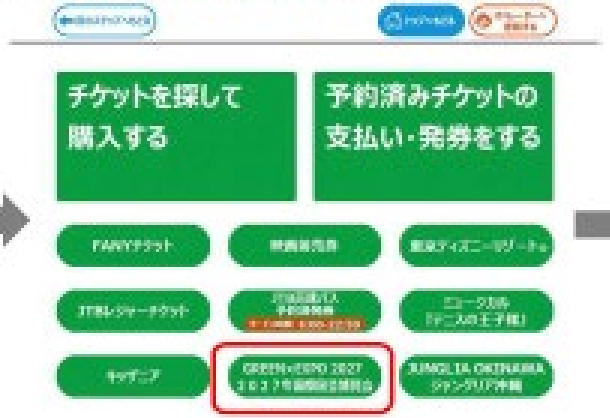

③ ご希望のチケット券種を選択



④ご希望の「入場月」を選択



⑤ご希望の「入場日」を選択



⑥ご希望の「券種・枚数」を選択



⑦内容確認・必要事項入力



⑧申込が完了すると「Mコピーサービス申込券」が発行されます。
こちらをレジにお持ちいただき、
代金と引き換えにチケットをお受け取りください。



ローソン　GREEN×EXPO 2027　入場チケット　Loppi端末　購入フロー

①「ローソンチケット」を選択



②「今すぐチケットを探して買う」
を選択



③上記A・Bのどちらかでイベントを検索
A　フリーワード検索　→④
B　エリア・ジャンル・公演日検索　→⑤

エリア：関東甲信越　ジャンル：イベント
公演日：ご希望日



④「キーワード」にLコードを記入
1日券：36801
特別割引券：36802



⑤該当のイベントを選択



⑥入場日付をカレンダーから選択



⑦イベント詳細を確認し「次へ」を選択



⑧「大人・中人・小人」を選択



※　ミニストップに設置されているLoppi端末でも購入可能です

ローソン　GREEN×EXPO 2027　入場チケット　Loppi端末　購入フロー

⑨「枚数」を選択し「次へ」を選択



⑩手数料を確認し「次へ」を選択



⑪個人情報の取り扱いに同意し、
「同意する」を選択



⑫Ponta会員証の所有有無に応じて
「いいえ」「はい」を選択

はい→⑬へ
いいえ→⑭へ



⑬Pontaカードを読み取る
画面が変わったら「電話番号」と
「生年月日」を入力



⑭「氏名」と「電話番号」を入力



⑮内容を確認し「確定する」を選択



⑯発券されたレシートを30分以内にレジに
持っていき、入金・チケット引取で完了



※　ミニストップに設置されているLoppi端末でも購入可能です

③【参考】チケット販売事業者一覧　※令和8年10月7日時点

企業名	チケット単体の販売	紙チケットの取り扱い	チケット付き旅行商品の販売	一般団体の受付	教育団体の受付	言語対応
株式会社阪急交通社	○	○	○	○	○	日
株式会社JTB	○		○	○	○	日
ぴあ株式会社	○					日、英、中、韓、泰
株式会社Japan Star Travel Agency			○			日、英、仏
シフトプラス株式会社	○					日
株式会社農協観光	○	○		○	○	日
株式会社ジェイアール東海ツアーズ	○			○	○	日
コスミック流通産業株式会社 J・marketオンラインストア J・market実店舗	○	○				日
日盟國際商務有限公司	○			○ （台湾市場）		日、英、中
株式会社レクシステム（レクトラベル）	○	○	○	○	○	日、英
株式会社カインズ	○	○				日
豊橋鉄道株式会社（豊鉄バス）	○	○	○	○	○	日
楽天グループ株式会社（楽天トラベル観光体験） 英語サイト 中国語サイト	○					日、英、中
西鉄旅行株式会社	○			○	○	日、英、中
株式会社日本旅行	○		○	○	○	日、英
株式会社ベネフィット・ワン	○					日、英
株式会社エイチ・アイ・エス	○		○	○	○	日、（英）
KNT-CTホールディングス株式会社 クラブツーリズム 近畿日本ツーリスト			○ ○	○ ○	○ ○	日 日
株式会社リロクラブ	○					日、英、中
富士急トラベル株式会社	○			○	○	日
株式会社 HANATOUR JAPAN HANATOUR Gorilla	○ ○ ○		 ○ ○	○ ○	○ ○	 日、英、中、韓 日、英、中、韓

来場方法

シャトルバス

■ 運行時間：8時30分～22時30分

■ 発着駅：瀬谷駅（相鉄線）、三ツ境駅（相鉄線）、十日市場駅（JR横浜線）

南町田グランベリーパーク駅（東急田園都市線）

料金　大人：200円（小児：100円）　※障がい者等については半額

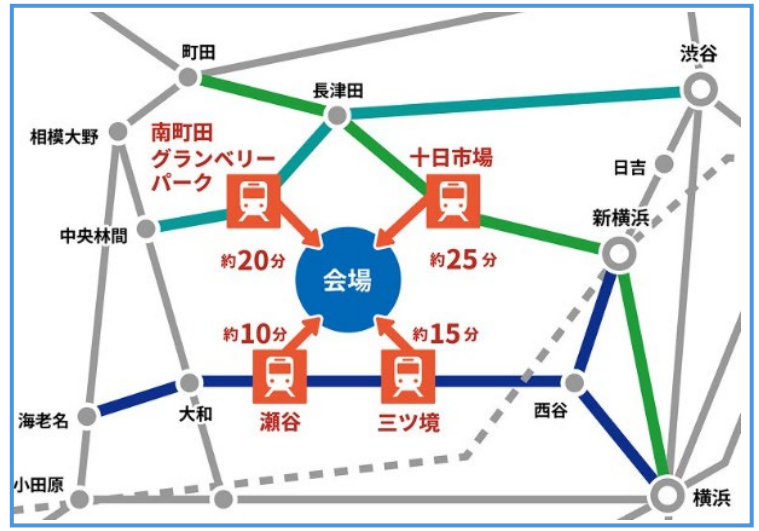

4駅シャトルバス予約サイト

4駅シャトルバス予約サイトで事前予約

～ステップ①～



ログインorアカウントを登録します。

～ステップ②～



4駅シャトルバスチケットはこちらを選択します

～ステップ③～



乗車する場所・行先・人数を選択します。その後、乗車希望日時を選択します。

～ステップ④～



支払いし、予約完了後、QRコードが表示されます。乗車時にQRコードを提示し乗車ください。

（参考）会場予約時間とシャトルバス予約時間　早見表

会場予約時間枠

9:30-	10:30-	11:30-	12:30-
13:30-	14:30-	17:00-	

シャトルバス予約時間枠（駅➡会場）

8:30	9:00	9:30	10:00	10:30	11:00	11:30	12:00
12:30	13:00	14:00	15:00	16:00	17:00	18:00	19:00

シャトルバス予約時間枠（会場➡駅）

12:00	13:00	14:00	15:00	15:30	16:00	16:30	17:00	17:30
18:00	18:30	19:00	19:30	20:00	20:30	21:00	21:30	

来場方法

自家用車・自動二輪

自家用車
（平日）　5,000円
（土休日）7,000円
※障がい者等については半額

自動二輪
（平日）　2,000円
（土休日）2,000円

駐車場予約サイト





駐車場予約サイトで事前予約

～ステップ①～

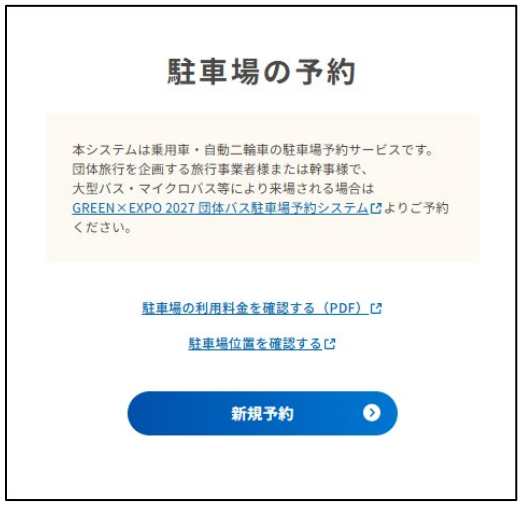

ログインorアカウントを登録し、「新規予約」を選択します。

～ステップ②～



車種を選択、車両ナンバー入力、乗車人数を選択します。

～ステップ③～



ご利用日の選択、駐車場の選択、入庫時間を選択します。
予約内容を確認したら支払いです。

～ステップ④～



当日は車両ナンバーをカメラで認証することで入庫ゲートが開きます。

その他、直行バス（横浜駅・新横浜駅等）やパーク＆ライド（繁忙期のみ）によるアクセス方法もあります。詳細はHPご確認ください。

ＦＡＱ（代表的なもの）

Q1 スマートフォンを持ってなくてもチケットは買えますか？

A 全国のセブン-イレブン、ファミリーマート、ローソンで紙チケットを購入できます。
購入した紙チケットでそのまま入場できます。

Q2 一つのスマートフォンで家族や友人も一緒に入れますか？

A 家族友人等の分を1人が購入した場合で、会場へ同時入場する場合は代表者のスマートフォン・1つのアカウントで、同時入場可能です。

Q3 団体チケットはどこで申し込みますか？

A 団体チケットのお申し込みは、販売事業者（旅行会社等）を通じて受け付けています。詳しくは販売事業者へお問い合わせください。

Q4 シャトルバスの時刻表はありますか？

A 時刻表はありません。

（例）8:30の枠を予約した場合、8:30～9:00の間に順次到着するバスにお乗りください。

※8:30ちょうどのバス指定するものではありません。

ＦＡＱ（代表的なもの）

Q5 一度に購入できるチケットは何枚までですか？

A 一度の申し込みで14枚まで購入可能です。
なお、購入した入場チケットを家族や友人に限り譲渡することは可能ですが（受取り側のアカウント登録が必要）、通期パスと夏パスについては顔写真登録後の譲渡はできませんのでご留意ください。

Q6 予約時間に遅れた場合、入場はできますか？

A 予約した時間以降であれば、当日中はいつでも入場できます。

Q7 日程が変わった場合、予約の変更はできますか？

A 3回まで変更できます。
3回目の日時に来場できなくなった場合も、来場日当日の予約枠に空きがあれば当日入場予約が可能です。

Q8 紙チケットを紛失・削除してしまった場合は？

A 紙チケットの再発行はできません。ただし、10桁のIDを控えていれば、公式チケットサイトのアカウントに追加登録することで電子チケットとして使用できます。
※チケットIDを控えておくことを推奨します。

お問い合わせ先

入場チケットに関するお問い合わせ先

GREEN×EXPO 2027入場券販売管理センター

個人の方
TEL：0570-01-8789
Mail：ticket-info@2027tkc.com

法人・団体の方
Mail：ticket-info2@2027tkc.com

【受付時間】平日10:00～17:00、土・日・祝日は休業日となります。

その他のお問い合わせ先

お問い合わせ窓口

（シャトルバスや駐車場はこちらです）

TEL：045-900-6495
Mail：otoiawase@tobutoptours.co.jp

【受付時間】平日10:00～17:00、土・日・祝日は休業日となります。

市連会 11 月定例会説明資料
令 和 8 年 11 月 12 日
資源循環局喫煙対策・美化推進課
健 康 福 祉 局 健 康 推 進 課

屋外の公共の場所が禁煙になることについての周知チラシの掲示について【掲示依頼】

1　趣旨

誰もが快適に暮らせるまちづくりを目指し、対策をさらに推進していくため、令和９年１月 19 日から「横浜市空き缶等及び吸い殻等の散乱の防止等に関する条例」を改正し、道路等屋外の公共の場所における喫煙を禁止します。

このことについて、広く市民の皆様にお知らせするため広報チラシを作成しましたので、自治会町内会の掲示板への掲出について御協力をお願いいたします。

2　お願いしたいこと

【区連長】　御承知おきください。
【地区連長】 地区連合定例会等で周知をお願いします。
【単位会長】 単位自治会町内会あて掲示物を送付します。
掲示について御協力をお願いします。

3　広報チラシの掲示期間等

(1) 掲出期間

① 資源循環局から送付するチラシ：チラシ到着後、１月末までを目安に掲示
② 健康福祉局から送付するチラシ：チラシ到着後(１月下旬)、３月末までを目安に掲示
※２月以降３月末までについては各自治会町内会の状況に応じて、どちらか一方または両方掲示いただくなど御選択ください。チラシは別紙をご参照ください。

(2) その他

① 掲示板の空き状況等により御無理のない範囲で御協力をお願いします。
② 各区の区連会で掲示期間について個別ルールがある場合は、状況に応じて御対応ください。
③ チラシが劣化した場合等には、新しいチラシをお渡しすることも可能ですので、各担当まで御連絡ください。
④ 掲示期間後の３月末になりましたら、処分していただきますようお願いします。

【参考】「横浜市空き缶等及び吸い殻等の散乱の防止等に関する条例」の改正について

（１）施行日　令和９年１月 19 日
（２）喫煙禁止となる場所
道路等の屋外の公共の場所（道路、河川、駅前広場など）（裏面「別紙」参照）
（３）周知や広報
広報よこはま 11 月号・市ＨＰ・ＳＮＳ等による事前周知を順次行っています。条例施行に合わせて、巡回指導等により、さらなる周知・啓発及び注意喚起を行います。

資源循環局喫煙対策・美化推進課
担当　廣瀬、佐藤
電話 045-671-2556 /FAX 045-663-8199
メール　sj-ktbika@city.yokohama.lg.jp

健康福祉局健康推進課
担当　三根、橋本
電話 045-671-4783 /FAX 045-663-4469
メール　kf-jyudokituenboshi@city.yokohama.lg.jp

【別紙】令和９年１月 19 日から喫煙禁止となる場所

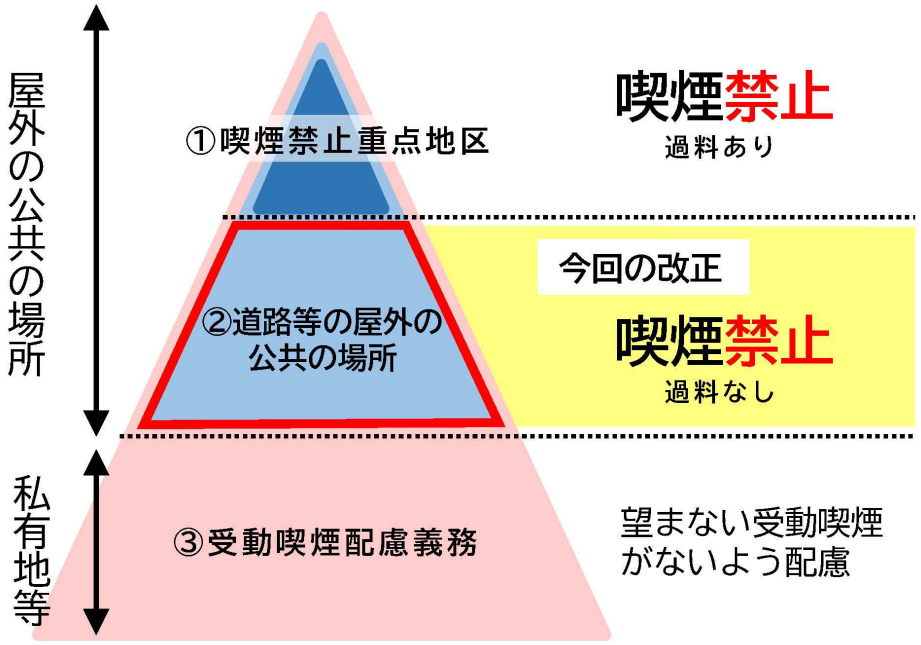

①喫煙禁止地区　※令和９年１月 19 日から「喫煙禁止重点地区」と名称を変更し運用

●場所：市内９地区

（横浜駅周辺地区、みなとみらい 21 地区、関内地区、鶴見駅周辺地区、
東神奈川駅周辺地区、新横浜駅周辺地区、戸塚駅周辺地区、二俣川駅周辺地区、
日吉駅周辺地区）

●喫煙の制限：喫煙禁止（過料あり）

②道路等の屋外の公共の場所

●場所：道路、河川、駅前広場など

●喫煙の制限：喫煙禁止（過料なし）

③受動喫煙配慮義務

●場所：私有地など

●喫煙の制限：望まない受動喫煙がないよう配慮

（健康増進法第 27 条第１項（喫煙をする際の配慮義務等））

横浜市

掲出期間：チラシ到着後、１月末までを目安に掲示

いい街は、いい空気。
Good City, Good Air.
YOKOHAMA

2027年1月19日から

横浜市の屋外の公共の場所は、禁煙です。



道路、河川、駅前広場などの公共空間が対象となります。

※公園は2025年4月から禁煙です。

横浜市喫煙等に関するお問い合わせ窓口（9時～17時 年末年始を除く）

TEL: 045-225-8898　E-mail: info@no-smoking-yokohama.jp

横浜市 資源循環局 喫煙対策・美化推進課

詳細はこちら

横浜市

掲出期間：チラシ到着後（1月下旬）、3月末までを目安に掲示

いい街は、いい空気。

Good City, Good Air.
YOKOHAMA



横浜市は、路上も公園も 禁煙です。

令和８年10月18日執行　横浜市長選挙　投票区別投票率

令和８年10月18日現在
神奈川区選挙管理委員会

投票区	投票所	当日有権者数	当日投票者数	期日前投票者数	不在者投票者数	投票者数	投票率
1	西寺尾第二小学校	6,604	2,581	324	8	2,913	44.11%
2	錦台中学校	3,983	1,374	272	5	1,651	41.45%
3	松見集会所	3,817	1,596	175	8	1,779	46.61%
4	大口台小学校	6,014	1,885	731	13	2,629	43.71%
5	神之木地域ケアプラザ	6,244	2,640	232	10	2,882	46.16%
6	子安小学校	10,797	4,387	779	16	5,182	47.99%
7	神奈川消防署浦島消防出張所	5,068	1,830	308	9	2,147	42.36%
8	子安通２・３丁目合同会館	4,704	1,736	191	2	1,929	41.01%
9	片倉三枚地域ケアプラザ	4,889	1,315	652	12	1,979	40.48%
10	聖徳保育園	4,246	1,431	246	8	1,685	39.68%
11	宮向団地集会所	3,893	1,130	287	12	1,429	36.71%
12	京浜横浜幼稚園	8,549	2,888	671	17	3,576	41.83%
13	神奈川小学校	7,744	2,461	930	18	3,409	44.02%
14	幸ケ谷小学校	10,956	3,562	1,185	23	4,770	43.54%
15	浦島小学校	4,302	1,468	524	8	2,000	46.49%
16	神奈川公会堂	2,301	997	239	2	1,238	53.80%
17	神奈川区役所	6,829	1,691	1,239	6	2,936	42.99%
18	青木小学校	4,875	1,796	644	7	2,447	50.19%
19	横浜市民防災センター	6,264	2,260	694	11	2,965	47.33%
20	栗田谷中学校	4,848	1,287	937	11	2,235	46.10%
21	松本中学校	4,783	1,702	555	4	2,261	47.27%
22	三ツ沢小学校	6,447	2,209	658	14	2,881	44.69%
23	白幡地区センター	4,493	1,806	414	5	2,225	49.52%
24	白幡小学校	3,316	1,237	262	8	1,507	45.45%
25	浦島丘中学校	1,505	560	137	3	700	46.51%
26	二谷小学校	5,307	1,863	678	6	2,547	47.99%
27	神橋小学校	3,897	1,092	498	8	1,598	41.01%
28	神奈川大学	2,895	831	412	8	1,251	43.21%
29	六角橋中学校	5,338	1,696	721	13	2,430	45.52%
30	斎藤分小学校	3,688	1,058	499	7	1,564	42.41%
31	神大寺地区センター	5,078	1,398	1,034	12	2,444	48.13%
32	南神大寺小学校	4,375	1,084	798	15	1,897	43.36%
33	中丸小学校	6,304	2,069	1,045	21	3,135	49.73%
34	神大寺小学校	6,043	1,732	1,114	12	2,858	47.29%
35	菅田南町自治会館	5,626	1,785	248	40	2,073	36.85%
36	西菅田団地集会所	1,765	618	92	12	722	40.91%
37	菅田東町自治会館	4,050	1,126	250	21	1,397	34.49%
38	羽沢小学校	4,025	1,050	289	11	1,350	33.54%
39	羽沢南町内会館	4,036	1,369	221	16	1,606	39.79%
40	羽沢長谷自治会館	2,723	847	201	4	1,052	38.63%
41	横浜市神奈川スポーツセンター	3,692	1,286	270	15	1,571	42.55%
総計		206,313	68,733	21,656	461	90,850	44.04%

神政第 1276 号
令和8年11月18日

自治会町内会長　各位

神奈川区区政推進課長　半浦　淳

横浜グリーンエクスポコラボレーションポスターの掲示について【掲示依頼】

１　事業の趣旨

横浜グリーンエクスポの開催に向けた機運醸成の取組として、神奈川区マスコットキャラクター「かめ太郎」と横浜グリーンエクスポ公式マスコットキャラクター「トゥンクトゥンク」のコラボレーションポスター（Ａ４縦）を自治会町内会の掲示板に掲出していただきますようお願いします。

２　お願いしたいこと

掲示について、可能な範囲で御協力をお願いいたします。

※過去に依頼しました横浜グリーンエクスポの広報チラシを掲出していただいている場合は、今回のコラボレーションポスターに差し替えていただきますようお願いします。

３　ポスターの掲示期間等

・ポスターの到着後、当面の間掲示をお願いします。
・掲示板の空き状況等により御無理のない範囲で御協力をお願いします

【担当】神奈川区区政推進課企画調整係
藤澤、永田、岡本
電話　045-411-7027/FAX　045-314-8890
Mail　kg-kikaku@city.yokohama.lg.jp

横浜市

神奈川区
マスコットキャラクター
かめ太郎

かめ太郎も、予約します。

地球と。
咲きに行こう。

予約枠は、192日分。

公式マスコットキャラクター
トゥンクトゥンク

GREEN×EXPO 2027
YOKOHAMA JAPAN

2027年国際園芸博覧会
横浜・上瀬谷　2027.3.19—9.26
International Horticultural Expo 2027, Yokohama, Japan
City of Yokohama, Kanagawa Prefecture Mar.19-Sep.26 2027

入場チケット販売開始！ 2027チケット

©Expo 2027

区連会 11 月定例会説明資料
令 和 8 年 11 月 18 日
神 奈 川 区 地 域 振 興 課

令和９年度改選　委嘱委員の推薦について【協力依頼】

１　趣旨

現在、各地域で御活躍いただいておりますスポーツ推進委員、環境事業推進委員、保健活動推進員の方々の任期が、令和９年３月 31 日をもって満了となります。皆様に心より感謝を申し上げるとともに、新たに各委員を委嘱するため、候補者をご推薦していただきますよう、自治会町内会長のご協力をお願いいたします。

２　お願いしたいこと

【区連長】ご承知おきください。
【地区連長】地区連長宛て資料を配付します。
【単位会長】自治会町内会長宛て資料を送付します。
各委員の候補者をご推薦（推薦名簿を提出）くださるようお願いします。

３　提出期限及び提出先

(1) 提出期限　　令和９年２月 19 日（金）
(2) 提出先　　それぞれ提出先が異なりますので、委員ごとに返信用封筒に入れてご提出をお願いします。

４　任期・職務・推薦人数・基準等

別紙資料１「令和９年度改選　委嘱委員一覧」のとおり。委員ごとにご確認ください。

５　問い合わせ先

各委員所管課にお問い合わせください。

委員	所管課	担当者	連絡先
スポーツ推進委員	地域振興課	花岡、萩原	電話：411-7092 FAX：323-2502
環境事業推進委員	資源循環局 神奈川事務所	菅谷、水越	電話：441-0871 FAX：441-5938
保健活動推進員	福祉保健課	田中、佐藤	電話：411-7138 FAX：316-7877

６　添付資料

資料１　令和９年度改選　委嘱委員一覧
資料２　委嘱委員推薦書
資料３　各委員　説明資料
・スポーツ推進委員　説明資料
・環境事業推進委員　説明資料
・保健活動推進員　説明資料

令和９年度改選　委嘱委員一覧

委嘱委員名	スポーツ推進委員	環境事業推進委員
任期	２年	２年
委嘱期間	令和９年４月１日から令和 11 年３月 31 日	令和９年４月１日から令和 11 年３月 31 日
主な職務 ※詳細は各委員の資料をご確認ください	(1) スポーツの推進のための事業の実施に係わる連絡調整及び協力を行うこと。 (2) スポーツの実技の指導及び助言を行うこと。 (3) スポーツ活動の促進のための組織の育成及び充実を図ること。 (4) 前３号に掲げるもののほか、スポーツ推進のための指導及び助言を行うこと。	(1) 街の美化の推進に向けた、地域清掃や美化キャンペーン (2) 地域イベント等での３Ｒ行動の啓発 (3) ごみ集積場所での分別排出やごみ出しマナーの啓発 (4) 地域と行政機関との連絡調整や情報提供
推薦人数	地域の実情に応じた人数（自治会町内会で必要な人数）	原則自治会町内会で１名 （地域の実情に応じて柔軟に対応いたします）
推薦基準	(1) 18 歳以上の横浜市在住の方 (2) 委嘱時（令和９年４月１日現在）に、新任の場合は原則 65 歳未満の方、再任の場合は原則 70 歳未満の方 (3) 社会的信望があり、スポーツに深い関心と理解がある方 (4) 地域などで、熱意をもってスポーツ大会や各種スポーツ教室の企画・運営をし、指導・助言のできる方 (5) スポーツ活動・行事に積極的に参加できる方 ※若い世代や女性の推薦について御配慮いただけますと幸いです。	(1) 自治会・町内会等と緊密な連携をとれる方 (2) 推進委員の職務に関心のある方
年齢要件（上限）	新任者は原則 65 歳未満、再任者は原則 70 歳未満	なし

資料１

委嘱委員名	保健活動推進員
任期	２年
委嘱期間	令和９年４月１日から令和 11 年３月 31 日
主な職務 ※詳細は各委員の資料をご確認ください	(1) 健康づくり活動（活動例：健康チェック、ウォーキングイベントの開催等） (2) 介護予防や子育て支援など地域の実状にあわせた活動（活動例：介護予防体操サロン、赤ちゃん教室の開催等） (3) 区役所等の健康づくり事業への協力
推薦人数	単位自治会・町内会あたり１名を目安とし、地域の活動状況等に応じて複数名での活動が必要とお考えの際は、２名以上の推薦をお願いします。
推薦基準	(1) 健康づくりに関心があり、地域で健康づくり活動を実施する意欲がある方 (2) 任期の２年間を通して活動ができる方 (3) 地域の各種団体・機関や住民と連携し、自主的に活動ができる方 (4) 福祉保健センターが実施する健康づくり関係事業に、積極的に参画できる方 (5) 委嘱日（令和９年４月１日）に、原則 78 歳未満の方
年齢要件（上限）	原則 78 歳未満

※自治会町内会へ送付する推薦書は、水色の用紙に印刷しています。

第１号様式（第４条第２項）

スポーツ推進委員候補者推薦書

令和　　年　　月　　日

神奈川区長

（推薦者職氏名）

自治会町内会名

自治会町内会長名

（フリガナ）		
氏　名		
再任・新任の別	推薦日までの勤続年数（再任者のみ）	推薦年度の４月１日現在の年齢
再任・新任	年　　月	歳
住　　所		電話番号
〒 神奈川区		（自宅） （携帯）
Ｅメール※		

スポーツ・レクリエーションに関する資格・特技　※
スポーツ推進委員活動において参考となる資格・特技がございましたら、ご記入ください。

※欄は任意です

被推薦者（推薦を受ける者）の同意及び推薦内容の本人確認について
推薦をされる際には、被推薦者に説明を行い、同意を得ていただきますようお願いします。同意を得られましたら、以下のチェック欄に「レ点」をご記入ください。 ☐ 推薦にあたり、氏名等推薦内容は、被推薦者の同意・確認を得ています。

取得した個人情報は、委嘱委員相互の連絡、本市所管課における共有及び連絡の目的に利用します。個人情報の保護に関する法律に基づき、法令等に定める場合又は本人の同意がある場合を除き、利用目的以外の目的のために保有個人情報を利用又は提供することはありません。

環境事業推進委員候補者推薦書

令和　　年　　月　　日

資源循環局長

（推薦者職氏名）
自治会町内会名＿＿＿＿＿＿＿＿＿＿＿＿＿＿＿＿

自治会町内会長名＿＿＿＿＿＿＿＿＿＿＿＿＿＿＿＿

次の者を環境事業推進委員に推薦します。

フリガナ		再任・新任の別	当初委嘱年月（再任者のみ）※
氏　名		再任・新任	平成・令和　　年　　月
住　　所			電話番号
〒 区			（自宅・携帯）
メールアドレス※			

フリガナ		再任・新任の別	当初委嘱年月（再任者のみ）※
氏　名		再任・新任	平成・令和　　年　　月
住　　所			電話番号
〒 区			（自宅・携帯）
メールアドレス※			

フリガナ		再任・新任の別	当初委嘱年月（再任者のみ）※
氏　名		再任・新任	平成・令和　　年　　月
住　　所			電話番号
〒 区			（自宅・携帯）
メールアドレス※			

※欄は任意です。

被推薦者（推薦を受ける者）の同意及び推薦内容の本人確認について
推薦をされる際には、被推薦者に説明を行い、ご本人の同意を得ていただきますようお願いします。同意を得られましたら、以下のチェック欄に「レ点」をご記入ください。 □ 推薦にあたり、氏名等推薦内容は、被推薦者の同意・確認を得ています。

取得した個人情報は、委嘱委員相互の連絡、本市所管課における共有及び連絡の目的に利用します。個人情報の保護に関する法律に基づき、法令等に定める場合又は本人の同意がある場合を除き、利用目的以外の目的のために保有個人情報を利用又は提供することはありません。

事務所記入欄
受付日：令和　　年　　月　　日、　入力日：令和　　年　　月　　日、　W チェック：□
受付者：＿＿＿＿＿＿＿＿＿＿＿＿＿＿＿＿、　委嘱予定日：令和　　年　　月　　日

保健活動推進員候補者推薦書

令和　　年　　月　　日

区長

（推薦者職氏名）

自治会町内会名

自治会町内会長名

フリガナ		再任・新任の別	令和９年４月１日現在の年齢
氏　名		再任・新任	歳
住　　所			電話番号
〒 区			（自宅・携帯）
メールアドレス※			

フリガナ		再任・新任の別	令和９年４月１日現在の年齢
氏　名		再任・新任	歳
住　　所			電話番号
〒 区			（自宅・携帯）
メールアドレス※			

フリガナ		再任・新任の別	令和９年４月１日現在の年齢
氏　名		再任・新任	歳
住　　所			電話番号
〒 区			（自宅・携帯）
メールアドレス※			

※欄は任意です

被推薦者（推薦を受ける者）の同意及び推薦内容の本人確認について
推薦をされる際には、被推薦者に説明を行い、ご本人の同意を得ていただきますようお願いします。同意を得られましたら、以下のチェック欄に「レ点」をご記入ください。 ☐ 推薦にあたり、氏名等推薦内容は、被推薦者の同意・確認を得ています。

取得した個人情報は、委嘱委員相互の連絡、本市所管課における共有及び連絡の目的に利用します。個人情報の保護に関する法律に基づき、法令等に定める場合又は本人の同意がある場合等を除き、利用目的以外の目的のために保有個人情報を利用、提供することはありません。

資料３

各委員　説明資料

第 36 期横浜市スポーツ推進委員の推薦について

１　趣旨

横浜市では、スポーツ基本法及び横浜市スポーツ推進委員規則に基づき、地域におけるスポーツ振興を推進するため、スポーツ推進委員を委嘱しています。

現在委嘱しているスポーツ推進委員の任期が令和９年３月 31 日をもって満了となることから、新たにスポーツ推進委員を委嘱するため、各自治会町内会に候補者の推薦をお願いいたします。

２　概要

任期	２年
委嘱期間	令和９年４月１日から令和 11 年３月 31 日
主な職務	(1) スポーツの推進のための事業の実施に係わる連絡調整及び協力を行うこと。 (2) スポーツの実技の指導及び助言を行うこと。 (3) スポーツ活動の促進のための組織の育成及び充実を図ること。 (4) 前３号に掲げるもののほか、スポーツ推進のための指導及び助言を行うこと。〃
推薦人数	**地域の実情に応じた、自治会活動に必要な人数** （自治会町内会または地区連合町内会からの推薦） ※　人数調整が必要な場合は、地区連合町内会、各地区スポーツ推進委員連絡協議会会長等とご相談ください。 ※　スポーツ推進委員の地区会長や個人のスポーツ推進委員にも担い手探しを依頼できる仕組みとして、前回同様、紹介シート（「横浜市スポーツ推進委員推薦候補者の紹介について（依頼）」）（＊）と、スポーツ推進委員の説明に使用できるようチラシ（別紙２）を御用意しましたので、ご活用ください。*紹介シートが必要な場合には、担当までご連絡お願いします。
推薦基準	(1) 18 歳以上の横浜市在住の方 (2) 委嘱時（令和９年４月１日現在）に、新任の場合は原則 65 歳未満の方、再任の場合は原則 70 歳未満の方 (3) 社会的信望があり、スポーツに深い関心と理解がある方 (4) 地域などで、熱意をもってスポーツ大会や各種スポーツ教室の企画・運営をし、指導・助言のできる方 (5) スポーツ活動・行事に積極的に参加できる方
年齢要件（上限）	新任者は原則 65 歳未満、再任者は原則 70 歳未満

裏面あり

３　依頼時期

11 月下旬から 12 月上旬までに地域振興課から依頼文書を送付します。

４　提出書類

横浜市スポーツ推進委員候補者推薦書（第１号様式）（水色）

５　推薦報告書の提出期限及び提出先

(1)　提出期限　　令和９年２月 19 日（金）
(2)　提 出 先　　神奈川区地域振興課　スポーツ推進委員担当

６　配付資料

(1)　横浜市スポーツ推進委員候補者推薦書（第１号様式）記入例(別紙１）
(2)　横浜市スポーツ推進委員チラシ（別紙２）※被推薦者へのご説明の際などにご活用ください。
(3)　横浜市スポーツ推進委員の職務概要（別紙３）

神奈川区地域振興課 スポーツ推進委員担当
担当：花岡、萩原
電話：411-7092

第１号様式（第４条第２項）

記入例

スポーツ推進委員候補者推薦書

令和　△　年　△　月　△　日

神奈川区長

（推薦者職氏名）

自治会町内会名　●●自治会

自治会町内会長名　〇〇　□□

（フリガナ）	カナガワ　〇〇	
氏　名	神奈川　〇〇　（令和９年４月１日現在の年齢を記入）	
再任・新任の別	推薦日までの勤続年数（再任者のみ）	推薦年度の４月１日現在の年齢
再任・新任	６　年　０　月	□□　歳
住　所		電話番号
〒221-XXXX 神奈川区◇◇町〇―△		（自宅）045-XXX-XXXX （携帯）090-XXXX-XXXX
Ｅメール※	〇●@〇△.jp	

スポーツ・レクリエーションに関する資格・特技　※

スポーツ推進委員活動において参考となる資格・特技がございましたら、ご記入ください。

（例）バスケットボール、テニス

※欄は任意です

被推薦者（推薦を受ける者）の同意及び推薦内容の本人確認について

推薦をされる際には、被推薦者に説明を行い、同意を得ていただきますようお願いします。同意を得られましたら、以下のチェック欄に「レ点」をご記入ください。

忘れずにチェックしてください。

☑ 推薦にあたり、氏名等推薦内容は、被推薦者の同意・確認を得ています。

取得した個人情報は、委嘱委員相互の連絡、本市所管課における共有及び連絡の目的に利用します。個人情報の保護に関する法律に基づき、法令等に定める場合又は本人の同意がある場合を除き、利用目的以外の目的のために保有個人情報を利用又は提供することはありません。

別紙２



世界トライアスロン横浜大会

コースの設営・撤去、沿道整備などに携わっています！



横浜マラソン

参加者の誘導や警備
などで活躍しています！

あなたも
やってみませんか？

スポーツを通して地域貢献

横浜市 スポーツ推進委員

横浜市を代表する大きなイベントから、
地域に根差した地元のイベントまで、さまざまな場で活躍中！



さまざまな研修の機会

救命救急講習会、モルック、ボッチャ
など競技の審判講習会も！





小学生スポーツ
フェスティバル

夏祭りでの屋台出店

スポーツ以外のイベントも！



スポーツ推進委員（スポ推）とは？

・地域スポーツ推進のため、地域で選出され、市長から２年の任期で委嘱されて活動しています。
・スポーツイベントや大会の企画・運営を行っています。
・勤続年数の長さや活動実績によって表彰されます。



横浜市のスポ推は？

・横浜市では約 2,500 人のとても多くのスポ推が活躍しています。
・スポーツ経験の有無、障害の有無問わず誰でもなれます！



スポ推になるには？

・自治会・町内会長に推薦してもらいましょう。
（自治会・町内会についてのご不明点は、各区役所の地域振興課にお問合せください）
・任期途中でも仲間入りできます！



詳しくはこちらへ

自治会・町内会長の皆様へ

・各地域で活動するスポーツ推進委員の推薦にご協力をお願いします。
・推薦人数は、地域の実情に応じて、自治会活動に必要な人数をご推薦ください。

先輩スポ推の声

地元のつながりができて楽しいし、新しいことができます！



地域の情報が得られて、いつも新鮮でおもしろいですよ！



子どもの頃の体験は地域の人々のおかげだと気づきました。地域への恩返しと思っています！



横浜市にぎわいスポーツ文化局スポーツ振興課
〒231-0005 横浜市中区本町 6-50-10　電話 045-671-3287　FAX 045-664-0669

令和６年10月発行

別紙３

横浜市スポーツ推進委員の職務概要

１　役割

スポーツ推進委員は、スポーツ基本法並びに横浜市スポーツ推進委員規則に基づき、**横浜市長から委嘱される非常勤公務員であり、本市スポーツ行政の推進者として重要な役割**を担います。また、特に活動の拠点を地域におき、**地域住民と連携し地域に根ざしたスポーツ・レクリエーション振興事業を展開していく役割**を担っています。

生涯スポーツ社会の実現のためには、住民が主体となった地域における新たな生涯スポーツ振興のしくみづくりが求められており、その育成・支援についてもスポーツ推進委員の活躍が期待されています。

２　スポーツ推進委員の主な事業

地区（または自治会・町内会）を単位としたスポーツ事業の企画・実施・支援

(1)　地区運動会・レクリエーション大会・各種スポーツ教室等の企画実施

(2)　すべての市民（子ども・青少年・高齢者・障害者）へのスポーツの普及振興

(3)　総合型地域スポーツクラブの育成・支援

(4)　文化・スポーツクラブへの参画

(5)　その他、地域におけるスポーツ・レクリエーションの普及・振興に関する諸事業の実施

市のスポーツ事業への参画並びに協力

(1)　区のスポーツ事業

ア　区民スポーツ大会・区民レクリエーション大会等

イ　スポーツ・レクリエーションに関する研修事業

ウ　その他、区で行うスポーツ事業

(2)　市のスポーツ事業

ア　スポーツ推進委員大会・スポーツ推進委員研修会

イ　地域の指導者として必要な研修事業

ウ　横浜マラソン・ワールドトライアスロンシリーズ横浜大会等、市で行うスポーツ事業

エ　その他、横浜市で開催される国際競技大会等

裏面あり

【参考】

スポーツ基本法（抜粋）

平成23年６月24日法律第78号

（スポーツ推進委員）

第三十二条　市町村の教育委員会（特定地方公共団体にあっては、その長）は、当該市町村におけるスポーツの推進に係る体制の整備を図るため、社会的信望があり、スポーツに関する深い関心と理解を有し、及び次項に規定する職務を行うのに必要な熱意と能力を有する者の中から、スポーツ推進委員を委嘱するものとする。

２　スポーツ推進委員は、当該市町村におけるスポーツの推進のため、教育委員会規則（特定地方公共団体にあっては、地方公共団体の規則）の定めるところにより、スポーツの推進のための事業の実施に係る連絡調整並びに住民に対するスポーツの実技の指導その他スポーツに関する指導及び助言を行うものとする。

３　スポーツ推進委員は、非常勤とする。

横浜市スポーツ推進委員規則（抜粋）

平成 20 年 3 月 31 日
規則第 36 号
（平 23 規則 74・改称）

（職務）

第２条　委員は、市民のスポーツの振興のため、次に掲げる職務を行う。

（１）　スポーツの推進のための事業の実施に係る連絡調整及び協力を行うこと。

（２）　スポーツの実技の指導及び助言を行うこと。

（３）　スポーツ活動の促進のための組織の育成及び拡充を図ること。

（４）　前３号に掲げるもののほか、スポーツの推進のための指導及び助言を行うこと。

地域で清掃活動



集積場所で分別啓発





プラごみ削減キャンペーン



地域で啓発活動

環境事業推進委員は「GREEN LEADER（グリーン リーダー）」

環境事業推進委員は「環境にやさしい行動」の地域での推進役。
ごみの分別やリサイクル、エコなことに興味のある方を募集します。

「GO GREEN」は「環境にやさしい行動をとる」という意味があります。2050年の脱炭素社会の実現に向け、市民・事業者の皆様と共に、脱炭素・環境施策を推進するための合言葉です。脱炭素施策を始め、生物多様性、資源循環等、脱炭素社会の実現につながる環境施策全般のスローガンです。



地域への情報発信（集積場所掲示物等）



連絡協議会

環境事業推進委員とは…

どんな立場？

　自治会町内会ごとにご推薦いただき、市長から委嘱する委員です。
　それぞれの地域で、資源循環の取組（ごみ減量・資源化）、街の美化、脱炭素の推進等を中心に、環境全般の事業を推進するボランティアリーダーです。

任期は？

　令和９年４月１日～令和11年３月31日　（２年間）

活動は？

・ごみ集積場所での分別排出やごみ出しマナーの啓発
・地域清掃や美化キャンペーン
・地域イベント等での３Ｒ行動の啓発
・地域と行政機関との連絡調整や情報提供

自治会町内会内の活動と、地区・区ごとの活動があります。



３Ｒ月間イベント

脱炭素って？

　今、地球上では、CO_2（二酸化炭素）などの温室効果ガスの増加が原因とみられる気候変動・異常気象が起こっています。温室効果ガスの大半を占めるCO_2は、石油などの化石燃料を燃やすと発生します。
　脱炭素社会の実現に向けて、３Ｒの推進や省エネなど、CO_2排出量を減らす、「環境にやさしい行動をとる（GO GREEN）」取組みを、毎日の生活の中から進めましょう。

環境事業推進委員の地域活動にお役に立つよう、
以下の支援をしています。

活動の手引き



研修会



〇研修会／参考資料の配布
　・委嘱式時に研修会を実施
　・毎年1回程度全体研修会を実施
　・具体的な活動事例を紹介する手引の配付
　・脱炭素や資源循環にかかる資料を配付
〇Web
　・自身の学びや啓発活動に役立つ情報を掲載
〇活動費の助成
　・地区連合町内会単位に活動費を助成

ウェブページ

環境事業推進委員　検索

問合せ　横浜市 資源循環局 神奈川事務所　TEL441-0871　横浜市 資源循環局 喫煙対策・美化推進課　TEL671-3817

GREEN×EXPO 2027
YOKOHAMA JAPAN
2027年国際園芸博覧会 2027年3月～9月 横浜・上瀬谷

あなたの力を、いま

保:活 に。



あなたの力で、地域のみんなをもっと健康に。
横浜市では、いま保健活動推進員を求めています。

横浜市保健活動推進員会

Q 保健活動推進員とは？

保健活動推進員とは、市長から委嘱された地域の健康づくりのリーダーです。
区役所と協力しながら市民の健康づくりの推進のために活躍しています。

Q 活動内容は？

- 健康づくり活動

【活動例】健康チェック、ウォーキングイベントの開催、健（検）診受診や禁煙に向けた啓発

- 介護予防や子育て支援など、地域の実状にあわせた活動

【活動例】介護予防体操サロンの開催、赤ちゃん教室の開催

- 区役所等の健康づくり事業への協力

Q どんな人がなれるの？

次の要件を満たし自治会町内会等の推薦を受けた方（横浜市民）を、市長が委嘱します。

- 健康づくりに関心があり、地域で健康づくり活動を実施する意欲がある方
- 任期の２年間を通して活動ができる方
- 委嘱日の属する年度の４月１日現在で原則 78 歳未満の方



渡辺会長（西区）

初めての活動には、不安を感じる方も多いと思います。私もそうでした。しかし、保健活動推進員の活動は、一人で頑張るものではありません。「これならできるかな」と思えることから始め、無理なく自分のペースで続けてください。活動を通じて少しずつ興味や活動の幅を広げながら、仲間と支え合って活動していきましょう。



久保会長（保土ケ谷区）

保健活動推進員は、行政と地域住民をつなぐ架け橋として、健康に関する情報を地域へ届ける大切な役割を担っています。活動を通じて健康づくりに貢献できるだけでなく、地域の仲間とのつながりも広がります。まずは一歩踏み出してみませんか。皆さんと一緒に、地域の健康づくりを進めていきましょう。



原田会長（緑区）

あなたの人生で、健康は何番目に大切ですか。健康は、いきいきとした毎日を送るための大切な土台です。保健活動推進員として地域の健康づくりに取り組むことは、自分自身や家族の健康への関心を高めることにもつながります。ぜひ私たちと一緒に、健康づくりの輪を広げていきましょう。

詳しい活動内容等は、ホームページをご確認ください。 横浜市保健活動推進員 検索

発行：横浜市健康福祉局健康推進課
045-671-2454 kf-kenkouyokohama@city.yokohama.lg.jp
横浜市保健活動推進員会

保健活動推進員

地域とつながり広がる笑顔と健康の輪

地域では「保活さん」って呼ばれているよ。
緑のベストとオレンジの帽子が目印！



神奈川区マスコットキャラクター　かめ太郎

「保健活動推進員」は地域で健康づくりを広めるため、市長から委嘱を受けて活動しています。
各地区では元気な地域づくりを目指して、自分たちで企画した運動や講座を実施しています。

“健康づくり”で地域とつながる

地域でウォーキングや体操を企画・実施しています。一緒に体を動かすと、自然と会話も弾み、心も体もリフレッシュできます。活動の予定を自治会・町内会の回覧や掲示板にお知らせしている地区もあります。



▲片倉フレッシュクラブウォーキング（片倉地区）



▲スクエアステップ（神奈川地区）

思った通りに体が動かず、参加者同士で動きを確認しました。失敗しても成功してもみんなで笑顔になれました。



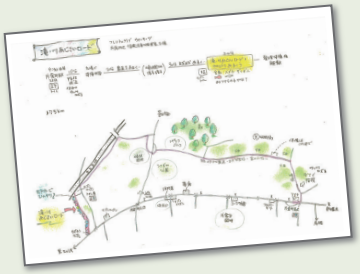

季節を感じられるコースを考え手作りのマップを作成しています♪

はじめは恥ずかしさもありましたが、だんだんと楽しくなり、笑顔で参加できました。





▲笑いヨガ（神大寺地区）

“健康づくり”を学ぶ

地域の皆さんに正しく伝えるため、研修や講座で健康づくりに関する知識を得ます。

研修では、活動で使用することが多い血管年齢測定器の使い方を学びました。
また、区歯科衛生士によるお口の健康を学ぶ歯科講座を地区で企画しています。



▲健康機器取扱研修



▲歯科口腔出前講座

“健康づくり”を地域に広める

生活習慣病予防のため、健康診断やがん検診の受診の呼びかけや、地域のイベントで健康チェックを実施し、自身の健康を考えるきっかけづくりをしています。

区と協働で実施している健康チェックでは、乳幼児健診で来庁した保護者向けに、乳がん触診モデルでしこりを体感してもらいました。
自己触診での早期発見を PR しています。



▲区役所での健康チェック



▲神奈川区民まつり

＼保活さんに聞いてみた！／

※令和5年度実施のアンケートより抜粋

Q1 やりがいを感じる理由は何ですか？（複数回答）

第1位 仲間と協力して活動するのは楽しい …… 71.9%

第2位 自分自身が健康になり、成長できる …… 64.0%

そのほか…
- 多くの人と知り合える
- 住んでいる地域を良くしたい など

仲間と協力しながら活動することや参加者に喜んでもらえることが私たちやりがいにつながっています！



Q2 仕事・介護・育児との両立をしていますか？



している …… 74.7%
していない …… 24.7%

7割以上の人が仕事や介護・育児などをしながら、工夫して活動をしているんだね！

仕事と両立しながら活動しています。初めは難しさもありましたが、他の保活さんの協力もあり、無理なく活動できるようになりました。



Q3 活動するうえで大切にしていることは何ですか？（複数回答）

第1位 周囲（自治会・町内会等）との連携 …… 52.6%
保活同士の交流・情報交換 …… 52.6%

第3位 地域住民との関係づくり …… 41.7%

そのほか…
- 活動に役立つ制度や最新情報の収集
- 研修による学びの機会 など

世代を問わず多くの人に参加してもらえる工夫を日頃から考えています。地域の皆さんや自治会・町内会との連携も不可欠なので、たくさんの人に保活を知ってもらい、活動に参加してほしいです。



会長からのメッセージ



保活は地域の健康づくりを支える活動です。仕事等と両立しながら楽しんで活動している人がたくさんいます。これからも区民の皆さんの健康づくりに向けて、さまざまな活動を企画していきますので、ぜひ参加してください。

保健活動推進員は自治会・町内会から推薦され、地域の健康づくりの推進役として活動しています。

活動に参加してみたいときや、もっと知りたいときは、お気軽にお問い合わせください。

神奈川区 保健活動推進員 検索

一緒に活動しましょう！

問合せ 神奈川区役所　福祉保健課健康づくり係　☎411-7138 fax 316-7877

地域のイベント・講座に
“街の先生”を呼びませんか？



かながわ区民助っ人BANK

幅広い分野で自身の特技・経験・知識を活かし、“街の先生”としてボランティア活動をされている方の人財登録制度です。現在約100の “街の先生” が登録されており、イベント等での出演・披露、講座の講師など、地域活動や市民の生涯学習に幅広く貢献しています。

自治会町内会・子ども会・学校や市民利用施設等での、イベント出演者や講師をお探しの際は、助っBANK登録の “街の先生” をご活用ください。

神奈川区区民活動支援センターでは、ボランティア活動したい人（登録者）とボランティアの力を借りたい人（依頼団体）をつなぎます！

こんなときにご活用ください

- **自治会町内会の行事に**
  お祭りや交流会を盛り上げる出演者を探したい
- **子ども会・学校で**
  子ども向けの体験講座や総合学習の講師をお願いしたい
- **市民利用施設で**
  地域の方が参加できる講座や催しを企画したい
- **サークル・地域団体で**
  新しい活動や学びのきっかけをつくりたい

依頼の流れ

まずは、区民活動支援センターへご相談ください！

1 相談・依頼 ❯ 2 街の先生を紹介 ❯ 3 直接打合せ ❯ 4 実施 ❯ 5 活動報告

紹介依頼書・費用・留意点など、詳しくは区ウェブサイトへ

詳しく知りたい方へ

助っ人BANK冊子を窓口で配布しています

登録者の活動内容等の情報一覧をご覧いただける冊子をお渡ししています。
ぜひ窓口にいらしてください。



区ウェブサイトでも閲覧できます

助っ人BANKについてはこちら

お問い合わせ 神奈川区区民活動支援センター
電話：045-411-7089
E-mail：kg-shiencenter@city.yokohama.lg.jp

イベント出演者や講師をお探しの際は、ぜひ助っ人BANKをご活用ください！

令和８年 11 月 18 日

連合町内会長　各位

神奈川区青少年指導員協議会
会長　荻原　彦二郎

第 15 回神奈川区小学校音楽フェスティバルについて（情報提供）

日頃から、青少年指導員活動にご理解、ご協力いただき、厚くお礼申し上げます。

例年、皆さまのご協力をいただき実施しております「神奈川区小学校音楽フェスティバル」について、今年は区内小学校５校の参加により開催する運びとなりましたのでお知らせ致します。

なお、大変恐れ入りますが、来場者を参加児童及びその保護者等に限らせていただき、来賓のご招待及び一般の方の来場は行わないこととさせていただきましたので、ご理解いただきますようお願い致します。

１．名　　称　　第 15 回神奈川区小学校音楽フェスティバル
２．開催日時　　令和８年 12 月５日（土）10 時 30 分～12 時 25 分（※開場 10 時）
３．会　　場　　神奈川公会堂 ホール（神奈川区富家町１－３）
４．出演順（スケジュール）
10 時 30 分～11 時 30 分　Ａグループ（二谷小学校、斎藤分小学校、三ツ沢小学校）
11 時 40 分～12 時 25 分　Ｂグループ（西寺尾第二小学校、子安小学校）
５．その他
・各地区連合町内会長におかれましては、当日、ご鑑賞いただけますので、ぜひお越しください。
※　ご来場の際は、恐れ入りますが、別添のプログラムを受付にてご提示ください。
なお、座席は自由席となりますので、あらかじめご了承ください。
※　各グループの演奏が始まると入退場ができませんので、ご留意ください。
・以前ご協力いただいておりました協賛金については、ご依頼致しません。

【担当】神奈川区地域振興課　花岡、矢島
（神奈川区青少年指導員協議会事務局）
電話　４１１－７０９３
FAX　３２３－２５０２

第15回 神奈川区

区連会

小学校音楽フェスティバル



日　時：2026年12月5日（土）

開　演：10：30（開場 10：00・終演予定12：25）

会　場：神奈川公会堂 ホール

内　容：合唱

［出場校］（区内市立小学校５校　出場順）

二谷小学校　斎藤分小学校　三ツ沢小学校

西寺尾第二小学校　子安小学校

◆ ご来場の際は受付で本プログラムをご提示ください（ご提示のない場合は入場できません）
◆ 裏面の「お願い」をお読みいただき、ご協力をお願いいたします。

主　催：神奈川区青少年指導員協議会
共　催：横浜市神奈川区役所、特定非営利活動法人こらぼネット・かながわ

♪プログラム♪　（敬称略）

開会のあいさつ

神奈川区青少年指導員協議会　会長　荻原 彦二郎

Aグループ　１０：３０～



１．二谷小学校

指揮・伴奏：長澤 歩、小島 絵理子

♪ しあわせになあれ（二部合唱）

♪ 地球の向こう側の君へ（二部合唱）

♪ 愛をあげよう（二部合唱）

２．斎藤分小学校

指揮：宮川 友久、柴田 早智　　伴奏：阪野 礼奈

♪ 朝が来た（二部合唱）

♪ どんなときも（二部合唱）

３．三ツ沢小学校

指揮：宮澤 亜衣子　　伴奏：山本 樹子

♪ みんなおいで（合唱）

♪ おそすぎないうちに（合唱）

♪ Tomorrow（合唱）

４．全体合唱

♪ ふるさと

出演校・来場者席入れ替え　１１：３０（予定）～１１：４０

Bグループ　11：40～

1．西寺尾第二小学校

指揮：橋村 理沙　　伴奏：山﨑 南

♪ Tomorrow～ミュージカル「アニー」より～（二部合唱）

♪ ほらね（三部合唱）

2．子安小学校

指揮：村元 愛子　　伴奏：西川 佳奈子

♪ 僕のこと（合唱）

3．全体合唱

♪ ふるさと

閉会のあいさつ

神奈川区青少年指導員協議会　会長　荻原 彦二郎

故郷（ふるさと）　作曲：岡野 貞一　作詞：高野 辰之

うさぎ追いし　かの山　こぶな釣りし　かの川
夢は今も　めぐりて　忘れがたき　ふるさと

いかにいます　父母　つつがなしや　友がき
雨に風に　つけても　思いいづる　ふるさと

こころざしを　はたして　いつの日にか　帰らん
山は青き　ふるさと　水は清き　ふるさと





ご来場の皆様へのお願い



楽しく思い出の残る音楽フェスティバルになりますよう、下記の事項をよくお読みいただき、ご協力をお願いいたします。

ご来場について

- 当日は、本プログラムを持参いただき、受付でご提示ください。
  ※ プログラムのご提示がない場合は入場できません。
  　２名様以上でお越しの際は、ご一緒に受付をお願いします。
- 満席の場合は入場できません。（立見でのご鑑賞はできません）
- 当日、体調が優れない場合は、ご来場をお控えください。

入場・退場について

- 各グループ毎の入替え制となります。あらかじめご了承ください。
- 演奏中（開演中）のホール内への入退場はできません。
  ※ 各グループの開演時間に間に合うよう時間に余裕をもってお越しください。
  ※ 入退場については、係員がご案内するまでお待ちください。

写真（ビデオ）撮影等について

- ご自身のお子様のいる学校の演奏について撮影いただけます。肖像権の問題等がありますので、他の学校の撮影はできません。 また、インターネット・SNS等への掲載はご遠慮ください。
- 撮影はご自身のお席にて、他の方の鑑賞の妨げにならないようお願いします。
- フラッシュ、ストロボ等を使っての撮影、三脚の使用はできません。
- 撮影機器（カメラ、ビデオカメラ、携帯電話やスマートフォンなど）については音の出ない設定にしてください。

その他

- 公共交通機関でのご来場にご協力をお願いします。
  ※ 駐車場はありませんので、お車での来場はご遠慮ください。
- 会場内では、携帯電話・スマートフォンは電源をお切りいただくか、マナーモードに設定の上、通話はご遠慮ください。
- ホール内での飲食はできません。(水分補給の際はロビーをご利用ください)
- 小さいお子様をお連れの方は、手を離されませんようご協力をお願いします。
- 当日は、主催者側の記録のための写真・動画撮影を行うほか、ＹＯＵテレビなどの撮影や取材が入る予定です。また、青少年指導員の広報紙等に写真を掲載する場合がありますので、あらかじめご了承ください。

市連会 11 月定例会資料
令 和 8 年 11 月 12 日
市民局地域活動推進課

自治会町内会向け動画の配信について【情報提供】

1　趣旨

日頃より自治会町内会活動に御尽力いただき、ありがとうございます。皆様の今後の活動の参考としていただけるよう、「自治会町内会担い手づくり講座」及び「自治会町内会のための講習会事例発表」の収録動画を YouTube で配信いたしますので、ぜひ御視聴ください。

2　お願いしたいこと

【区 連 長】ご承知おきください。
【地区連長】地区連合定例会等で情報提供をお願いします。
【単位会長】単位会長あて資料を送付します。定例会等で情報提供をお願いします。

3　内容、配信期間など

（1）「自治会町内会担い手づくり講座」収録動画について

自治会町内会の会長や役員の皆さまを対象に、新たな活動の参加者を増やすための工夫や、具体的事例を踏まえた効果的な手法について、自治会町内会運営のヒントとしていただくための講座を、市内４か所で９月に開催しました。当日の講座内容について、収録動画を公開しました。

【公開先】以下のホームページから視聴できます。
https://www.city.yokohama.lg.jp/kurashi/kyodo-manabi/shiminkyodo/jichikai/chiikinoninaite.html

横浜市　地域の担い手　検索

←自治会町内会担い手づくり講座の二次元コード

【当日の様子】

ＮＰＯ法人で活躍されている方、自治会町内会長の２名の講師による講演やパネルセッションを通じて、地域の担い手を増やすきっかけとなるような、誰もが関わることのできる「小さな参加のかたち」の考え方や実践事例を御紹介いただきました。今後の自治会町内会活動の参考としてぜひ御覧いただければ幸いです。


↑講師による事例紹介



↑講師とのパネルセッション


↑質疑応答の様子

（２）「自治会町内会のための講習会」事例発表収録動画について

市内２区の自治会町内会に、活動の工夫や ICT 等を活用した負担軽減の取組事例について、御紹介いただきました。

①青葉区　たちばな台町内会

「共感が参加を生む町内会づくり」

～地域課題を「見える化」し、共感から参加につなげる町内会運営～

- 多様な主体と連携した取り組み
  地域子育て支援拠点、日本体育大学等
- 活動の見える化やデジタル化
  HP、町内会館のオンライン予約システム、
  ネットワーク防犯カメラ、電子キーボックスの導入等



②旭区　中白根町内会

「デジタルと人の力でつくる、これからの町内会」

- 地域 ICT プラットフォーム「結ネット」の導入
  電子回覧板、災害時の安否確認、避難情報の共有等
- 「よこむすび」を活用したボランティア募集
  地域外の高校生、大学生ボランティアがイベントに参加



【配信】以下のホームページから視聴できます。

期間：令和８年 11 月 12 日（木）～令和 10 年３月 31 日（金）

https://www.city.yokohama.lg.jp/kurashi/kyodo-manabi/shiminkyodo/jichikai/kanyu_sokushin.html

横浜市　自治会町内会への加入促進　検索

←事例発表の
二次元コード

【感想等】感想等を電子申請・届出システムでお答えください。

期間：令和８年 11 月 12 日（木）～令和９年３月 31 日（水）

電子申請・届出システムトップページ→「手続き一覧（個人向け）」

→キーワード検索「自治会　講習会」で検索できます。

←感想等受付の
二次元コード

※中白根町内会の取り組みについて、横浜地域活動・ボランティア情報サイト「よこむすび」でも、インタビュー記事を公開していますので、動画とあわせてぜひ御覧ください。

【公開先】以下のページに掲載しています。

https://yokomusubi.city.yokohama.lg.jp/interviews/

横浜市　よこむすび　検索

よこむすび
横浜地域活動・ボランティア情報サイト

←よこむすびの
二次元コード

市民局地域支援部地域活動推進課
電話　045-671-2317/3624
FAX　045-664-0734
E メール　sh-chiikikatsudo@city.yokohama.lg.jp

市連会 11 月定例会説明資料
令 和 8 年 11 月 12 日
市 民 局 地 域 活 動 推 進 課

自治会町内会長永年在職者表彰制度の見直しについて【情報提供】

1　趣旨

自治会町内会の皆様におかれましては、日頃より地域の様々な活動にご尽力賜り、厚く御礼申し上げます。

横浜市では、永年にわたり自治会町内会長または地区連合町内会長として市政にご協力いただき、地域社会の振興にご尽力いただいた皆様へ、永年在職者表彰を実施しています。

令和８年度より、より多くの皆様へ感謝をお伝えするため、次のとおり表彰制度を見直します。

2　お願いしたいこと

【区連長】ご承知おきください。
【地区連長】地区定例会等で情報提供をお願いします。
【単位会長】単位会長あて資料を送付します。定例会等で情報提供をお願いします。

3　見直し内容

表彰対象となる「**地区連合町内会長**」の在職期間について、「10 年以降 **10 年ごと**」から「10 年以降**５年ごと**」へ変更します。

※「自治会町内会長等」が表彰対象となる在職期間については、従前から「10 年以降５年ごと」であり、変更ありません。

4　経過措置について

令和８年度の表彰につきましては、地区連合町内会長の新たな表彰区分の実施にあたり、次の方々を表彰対象とさせていただきます。

《令和８年度の表彰対象となる在職期間※の例》※令和９年３月末時点での地区連長在職年数

➤15 年表彰：在職期間 15 年～19 年の方
➤25 年表彰：在職期間 25 年～29 年の方
➤35 年表彰：在職期間 35 年～39 年の方
➤45 年表彰：在職期間 45 年～49 年の方
（55 年表彰以降も同様の運用）

市民局地域活動推進課
担当　竹ノ内、渡邉
電話 045-671-2317 /FAX 045-664-0734
ﾒｰﾙ　sh-chiikikatsudo@city.yokohama.lg.jp

よこはま 消費生活情報 くらしナビ
令和8・9年 12・1月号
“お互いに 一声かけて見守りを!”
発行：横浜市消費生活総合センター

お知らせのふりをした フィッシングメールに注意！

利用しているカード会社名で**「不正利用を検知した」**とメールが届いた。記載のURLからクレジットカード番号等を入力して、確認するように誘導されたが、不審ではないか。

（相談者：50歳代）

日頃利用している事業者や公的機関をかたるメールやSMSを送信し、個人情報等を詐取して不正利用する**フィッシング**に関する相談が増えています。

記載されたURLには安易にアクセスせず、正規のサイトやアプリからアクセスしましょう。

⚠トラブル防止のポイント

- ☑ 事業者の公式サイトで、フィッシングに関する注意喚起の情報を確認する！
- ☑ クレジットカード情報を入力してしまったら、すぐにカード会社等へ連絡する！
- ☑ 不正利用に早く気づけるように、クレジットカード等の明細はこまめに確認する！



事前予告

令和８年度自治会町内会長感謝会 永年在職者表彰式について

１　日時

令和９年２月 26 日（金）

受付開始　午後２時３０分から（表彰対象者は午後２時からを予定）

式 典 等　<u>午後３時から</u>午後５時まで

２　場所

ホテル・ザ・ノットヨコハマ　２階　トリニティ

西区南幸　２－１６－２８　（電話）３１１－１３１１

※下記「会場案内図」をご参照ください。

※昨年度及び 12 月１日の会長研修会と同じ会場となります。

３　その他

<u>表彰対象者を含む感謝会の詳細については１月区連会にてお知らせしますが、短い期間で出欠席を調整いただくこととなりますので、現時点からスケジュールの確保をお願いします。</u>

また、<u>各自治会町内会長より感謝会に関するお問い合わせがあった場合には日時等、共有いただけますと幸いです。</u>

【参考】会場案内図



〈アクセス〉JR、東急東横線、市営地下鉄、京浜急行線、相鉄線、みなとみらい線
横浜駅西口から徒歩約５分

【問合せ先】

神奈川区役所地域振興課

担当：狩野・越田　　電話：４１１－７０８７　ＦＡＸ：３２３－２５０２